時報

民國念三年二月廿三日 星期五

今天二張 售大洋三分四厘

第壹萬零九百八十五號

內政部登記證警字第三五二三號

中華郵政特准掛號認為新聞紙類

時報廣告刊例

◆新聞長行 每行一元八角 計十字高二行起碼

◆報頭上封面 每行大洋二百念五元正 均照時報每行十五字

◆特別長行 每行九角 計五寸高在新聞欄中三行起碼

◆特別短行 每行六角 計三寸三分高在新聞欄四行起碼

◆附計 論字數每字二分四十五字起碼 計算字數以本館五號字為標準 每加一寸 十行計算

時報每星期日附送圖畫時報

定報價目 本埠及日本一個月一元 三個月二元九角 六個月五元七角 九個月八元四角 全年十一元 南洋歐美一個月二元四角五分 三個月七元一角五分 六個月十四元一角 九個月二十元八角五分 全年二十七元四角

本報營業部 於上海四馬路大新街口第一百九十四號（即神仙世界原址） 電話九一二〇四 九〇八六一

營業部 九二六九三 廣告部設於漢口路N 九一五一

上海商務印書館

河南路發行所及靜安寺・霞飛路兩支店

文具特價二星期

二月三日起至二十四日止（外埠通信購現 以郵局日戳為憑郵費加）

特價品一斑	原售實價(單位圓)	特價(單位圓)
507 拍紙簿(一百頁 12×17cm)	每打 .44	每打 .22
584 拍紙簿(一百頁 17×25cm)	每打 .88	每打 .44
591,593 練習簿	每打 .28	每打 .24
592 練習簿	每打 .55	每打 .45
515B 硬面練習簿	每打 1.65	每打 1.25
128 西信牋簿	每本 .30	每本 .20
600 彩色布紋青雲牋	每本 .25	每本 .18
紙盒裝西信牋封	每盒 .60	每盒 .30
185西信封	每千 5.00	每千 2.00
國貨鉛筆	每打 .40	每打 .28
依斯博筆尖 256,717	每羅 3.40	每羅 2.75
依斯博筆尖 913	每羅 4.40	每羅 3.50
G 鋼筆尖 10	每羅 .80	每羅 .65
本牌(自來水筆)墨水	每瓶 .15	每瓶 .10
六色(孔雀牌)短鉛筆	每盒 .15	每盒 .11
十二色(孔雀牌)短鉛筆	每盒 .25	每盒 .19
八色蠟筆	每打 1.32	每打 1.00
十四色蠟筆	每打 2.20	每打 1.50
5 斑彩象皮	每盒 2.00	每盒 1.20
手提皮書箱 30cm	每只 2.00	每只 1.50
手提漆布書箱	每只 1.20	每只 .95
德製紮書帶	每條 .12	每條 .08
塔牌活頁夾	每只 .80	每只 .50
成功牌乒乓球	每打 1.10	每打 .75
廿孔寶塔牌口琴	每只 1.50	每只 .80
案頭日曆連黑漆架	每只 1.30	每只 .80

派克自來水筆 活動鉛筆 特價八五折

華孚 關勒銘等 大衆 金星牌 自來水筆 特價八折

Everpointed 活動鉛筆 每枝原售實價一元二角 特價八角

免費電刻姓名

河南路發行所備有電力刻字機凡購自來水筆活動鉛筆每枝滿洋五元者可照買筆者名式在筆桿上免費代刻

158

教育部備案 教育局立案

上海君毅中學續招各級男女新生

報名即日起 考試二月二十五日上午八時起

校址 上海南市… 詳章附郵票二分函索即寄

校長 吳開先

市教育局立案 私立 上海小學 上海中學 上海幼稚師範 上海幼稚園

（招收）高中普通科・高中師範科・初中・幼稚師範高級・幼稚師範初級・小學・幼稚園 男女兼收均可寄宿

（待遇）…

（考期）二月念五日上午九時起

（報名）即日起

（章程）郵票三分

（校址）第一院康腦脫路 第二院檳榔路潘園 第三院… 第四院…

（總辦公處）檳榔路潘園

（校董）江… （校長）…

國祥女子職業中學招初中一二年級暨小學各級插班生

本校定於廿五廿六兩日續招初中一年級新生二年級插班生小學部各級插班生 凡持有原校證明文件者免試 有志入學者請從速報名

校長 華勛揚

上海青年會夜校招生

特點 本會日夜校教授認真科目完善設備優良校近更增加教材減輕學費以期有裨於青年

考期 二月廿三日 廿四日

詳情手續 見招生簡章函索或面取均可

校址 四川路第五九九號

附白 本校新開初一春始一班各級學生月底截止再收

本牌香煙每聽五十支裝售大洋六角 每十支裝售大洋一角 每盒售小洋一角 各煙店均有出售

有美皆備 無麗不臻

華成煙公司出品

第四期 國民政府航空公路建設獎券

每號拾圓 每條壹圓

頭獎獨得伍拾萬元

獎額共有五萬餘號

准於三月二日在上海逸園當衆開獎

開獎期近切勿失此致富極好機會

上海本埠代售處 各銀行錢莊公司商號 凡懸掛藍底白字標幟者

江浙各埠分銷處

南京四同公司 包括南京市暨江寧府屬 南京楊公井四明銀行內

蘇州江南銀行 蘇州觀西大街

常州永豐公司 包括武進無錫江陰宜興溧陽五縣 常州東門外文廟觀碼頭

松江裕濟公司 松江西門外大街

鎮江大福公司 包括鎮江揚州兩府屬 鎮江姚一鑑二十號

常熟中國銀行

南通中國銀行

如皋泰興海門啟東泰州 楊管北君

徐州徐州國民銀行

徐州交通銀行

海州新浦浙江興業銀行

海州墟溝中國旅行社

杭州大運分公司 包括杭嘉湖紹金衢嚴七府屬 杭州青年路東平巷念五號

嘉興昭記公司 包括嘉興府屬

湖州振興報社湖州城內

寧波五發公司 包括寧波一府屬 寧波江北岸通商銀行內

紹興中華藥房紹興城內水澄橋

金華恒茂號 金華城內

溫州中國銀行 包括溫州台州處州三府屬 溫州五馬街

海鹽農工銀行

各省經理處

安徽全省經理 蕪湖安徽銀行 蕪湖長街

江西全省經理 南昌中國國貨銀行南昌下西大街

湖北全省經理 漢口中源銀號 漢口揚子街欽一里

四川全省經理 重慶鈞記公司 重慶道門口模範場

總經理 金廷蓀

國民政府航空公路建設獎券辦事處發行

江浙皖贛鄂川六省總經理大運公司上海四川路三三零號

電話一四六六一 一〇九五〇 電報掛號有無線九五六七

胡蝶在杭州

▼……安然無恙　（自杭寄）

久違了的「蕾蕾」主角[illegible]，近與[illegible]合演一部新片「他的雙重生活」("His Double Life")

皇太后胡蝶女士終於駕臨杭州了。到的那天，正是廢歷年初四，不知怎麼的城站會擁來了那麼多的男女，胡女士，鄭正秋先生，就在那青年男女圍起了的肉牆中，鑽出了車站。

第二天，胡蝶鄭正秋的拿手傑作「笑與淚」就和「蠶潮」一起上演了。早上十點鐘，把晚上的票子全賣完了，怪不得院門口的黃包車夫要這樣說：

「格隻胡蝶兒倒眞有道理，甲格底，我們，他們，你們，三扇大門的杭州人，都把胡蝶兒吸收去了……」

××××

昨天（十九），我得了徐君的介紹，在城站大戲院的後台遇到了胡鄭諸君。我問：

「密斯胡，看到一張上海什麼報，說有鋤奸團對你們警告，不知道有沒有這回事？」

「×先生，這是和上次我們在南京表演的時候，所以接到子彈的事是一樣的。世界上儘有這樣有閑暇的人們會做這種無中生有的宣傳，但我們是沒有辦法阻止這種宣傳的呀！」

「是啊，我們近在咫尺的人倒絲毫沒有聽到，我們也不相信有這種事呢！」

一會兒，他們要上台了，我也不便多擾　回轉身來，又看到許多明星公司的鐵箱，我以爲是行頭箱，但徐君說，這是拍影戲的機器，因爲胡女士她們這次是到杭州來拍戲的，爲了該院的要求，所以順便登台演幾天。

聽說她們在南京的座價賣到兩元一元，但這次只賣四角八角一元，這眞是「大衆化」的座價了。

明星影片公司 ▲▼緊要啓事▲▼

本公司最近出品，鄭正秋導演，胡蝶主演之全部對白歌唱有聲影片「姊妹花」，自在新光大戲院公映以來，謬承社會人士，熱烈歡迎，十日來無日無場不告滿座；售去票號，已達四萬人以上，其盛況爲歷來國片所未有。寵幸之忱，無任欣感！玆因崑劇保存社以梅蘭芳君即將赴漢，商請本公司於本月廿三廿四兩日晚場，情讓表演。（下午二時半及五時半兩場，照常開映「姊妹花」，）礙於友誼，業已允其所請，准自廿五日起，仍繼續照常日夜公映，以答盛意。此啓。

殷胖子大鬧日本咖啡店　（小鍾）

這天下午，我正在家午睡，胖子來到，把我叫醒，他說：

「小鍾陪我到香港路管理處去。」

「去幹什麼？」

「今天發薪，我想到日本咖啡店去尋開心。」

「好——」

「好，我也去。」梁麻子隨聲附和。

好萊塢的歌舞片子源源而來，這是華納的「四十二號街」新作("Footlight Parabe")之一幕。

××××

到了管理處——

「老賀，你這人眞是，陪我們去玩玩有什麼關係？」胖子說。

「我實在不能陪你們，因爲我的事情忙得很，你看，弗穆還在裏面等着我呢！」

「老沈，聽說大嫂子也來上海了，那天替我們引見一下？」

「好，請到我家去玩好嗎？」沈哀鵑說。

「小鍾！這位就是牛奶公司霸王何非光……這位是羅明……」胖子替我介紹。

「黎太太好久沒有看見了！」林楚楚對面走過來，胖子連忙走上去說着。

××××

走去管理處，我們三人使一直向北四川路上走着，到了祇園（日本咖啡店）門前，胖子：

「老梁！進去呀，怕什麼？」

「…………」

兩位女給（女招待是也）進過來迎接着我們，我們，便找定了一個桌子坐下。一位女給便「阿衣屋哀俄」地說着日本話，胖子一句也不懂，我使不客氣地負起翻譯的責任來了。

「你們吃什麼？」一位女給說。

「吃飯。」

「吃「定食」（所謂客飯是也。）好嗎？」女給問

「胖子吃什麼？快說！」

「隨便，吃什麼都可以。」

「多少錢一份？」我問。

「一塊二毛錢。」

「好，來三份吧！」

「請看吧！」

◇……未完……◇

今天的電影時間

戲院	片名	時間
華德	紅蝴蝶三集	[illegible]
恩	展覽會	[illegible]
浙江	牧場英雄	[illegible]
南京	皇宮豔夢	[illegible]
黃金	銀漢紅牆	[illegible]
萬國	三叉路口	[illegible]
共和	關東大俠四集	[illegible]
蓬萊	全國運動大會	[illegible]
西海	[illegible]地	二時 四時 七時 九時
融光	蠟像陳列所之秘密	[illegible]
夏令配克	大鬧地獄	三時 五時 七時 九時一刻
中央	熱血青年	二時半 五時 七時 九時一刻
明星	阮玲玉 人生	[illegible]
新中央	小玩意	二時半 七時 九時一刻
九星	[illegible]	[illegible]
卡德	春潮	二時 四時 七時 九時
金城	歸來	二時半 五時半 七時 九時一刻
威利	我愛斯人	三時 五時 七時 九時
卡爾登	牛免佳人	三時 五時半 九時一刻
上海	大復仇	[illegible]
大光明	飛燕驚鴻	二時半 五時半 九時一刻
國泰	華清春暖	三時 五時半 九時一刻
巴黎	卡門	三時 五時半 七時半 九時半
東南	阮玲玉 人生	[illegible]
光華	潮	[illegible]
百星	酒與女人	[illegible]
榮金	青春之火	三時 七時 九時一刻
新光	姊妹花	二時半 五時半 九時一刻
辣斐	人猿泰山	[illegible]
山西	人生	[illegible]
光陸	如此人生	[illegible]
蘭心	如此人生	[illegible]
東海	破浪	[illegible]
北京	光明之路	[illegible]
大上海	博愛里	[illegible]
虹口	非洲小人國	[illegible]
天堂	玉蝴蝶三集	[illegible]
奧飛姆	胡蝶主演[illegible]	[illegible]

時報播音講稿欄

（永生廣播電台週率一八八〇）（續本月二十二日）（韓瑞恆）

國語述要

㈠甚麼是國語

因爲我們是想統一中國的語言，當然要㈠「本國的」，同時因爲㈡「現在的」語言，正是活人的社會在那裏用的，那麼才有確切的對證，㈢「最有勢力的」語言，已經有做標準語的趨向了，使牠做標準語，最容易成功的，㈣「一種方言」，因語言這東西，是出於人口入於人耳，所以一定要用人本位的方法，去做標準語。

根據以上的話，總括起來，我們的標準語應該是「本國現在最有勢力的一種方言」，這是第一個原則，因爲指定標準語，應該用人本位，就指定一種「生長在某地和有某種教育程度的人」，這是第二個原則，依照以上的兩個原則，我們可以得到國語的標準：

㈠標準地——中華民國的北平，

㈡標準人——生長在北平而受過中等教育以上的人，

㈢標準語——標準人使用的北平語。

來函照登

主筆先生大鑒，前閱貴刊載「杭市歡迎胡蝶」新聞一則，[illegible]

小說　春城歌女　（一一九）（李熏風）

第四回　把卷效呢喃長歌娛客　憑欄驚款乃太液疑仙

連吉慶明着是對高大爺一個人說的，暗着就是對大家而言，那眼睛閒着那邊幾位大太，連轉幾轉，眼淚已然奪眶而出，再也說不出來甚麼了。那高大爺卻哈哈一笑，把茶壺放了，說道：「大爺，這可沒有。你瞧，兩下的話，教我說的聯了宗啊。咱們誰要有心，罵他甚麼，就是甚麼。您的話，我的話，咱們哥兒倆的話，酒逢知己千杯少，話不投機半句多，天津衛講話，這不是糟改麼。得啦，哥哥癡長幾歲，多吃了幾杯酒，說話有些顚三倒四，沒有兄弟你恕不過去的，今天不談了。」那高大爺說罷，拿起茶壺茶杯，站起要走；那高大娘也跑了過來，替他拿起那小板凳，一手推着他回去。帶笑報怨他道：「你這人是怎麼說話哩，這不是當着矮人說短話，誠心和人家爺兒們過不去，走，連先生別理他，讓我來細細收拾他。」說罷，那幾位太太索性縱聲大笑，高大娘拉着高大爺，一直跑進他們屋裏去了。那高大爺到了屋裏，還拖着一條舌頭，隔窗笑道：「連先生，對不起了，我是吃飽了撐的，您別跟我一般見識，我睡了。」連吉慶見他們，自己的輕視的，直是當面侮辱，心頭火發，想要還他幾句厲害的，惜乎自己又無那等犀利口齒，沒奈何，一聲不響，負氣起身，縮進屋裏去。擦着臉上的濕痕，長長嘆道：「人貧志短，馬瘦毛長，我連吉慶何嘗是那等人，祇怨我生也無能，偏偏住在這大雜院裏，受這些東西的骯髒氣。也罷，君子無時且耐時，我們還是不理他們罷。」那連玉環靜在炕上，連大奶奶卻坐在炕沿，也正低頭垂淚道：「你老是那樣愛說話，又招出他們一大篇來，這是何苦，我們惹不得人家，還躲不得人家麼。環兒剛剛說的好，回來看見這院子裏的幾家街坊，就從腳底，往上冒火，想搬出去，另租它一所獨門獨院的小房子，又沒那們多的錢，她這裏傷着心呢。」連吉慶見連大奶奶一說，知道她們業已聽見了，自己彷彿豁然貫通的，心裏忽一清爽。

鐵鳥即將下蛋

袁叢美導演，高占非．陳燕燕．蔣君超主演的中國第一部航空戰事片，「鐵鳥」爲聯華本年度非常作品，攝製已逾四月，急待完成，聯華明星們近來飽嘗飛機風味大喝西北風。

時報號外　飲食　特刊　明日下午出版

最新榮譽出品

品質之優令人驚奇　香味之妙令人叫絕

裝璜之現代化

海龍牌

價錢之經濟化

每罐紙售國幣大洋四角

特選最優美烟絲用最完善方法精製

金城大戲院明天映

明星公司代攝收音

技藝界獨一無二的權威

影壇上價值連城的寶瓌

比較

	馬戲班	馬戲影片
座價	高至五元	不過數角
座位	硬板椅凳	彈簧座椅
視線	有遠近斜正之分	無遠近斜正之分
節目	化一次錢看一部份	全套馬戲外加獸苑

林祝三監製　陶林影業公司發行

前無古人　後無來者

並不加價　現已開始預售戲券

海京伯大馬戲　有聲影片

馬戲獸苑　全部節目　洋洋大觀　一氣呵成

中華書局發售預約

重印聚珍倣宋版五開大本四部備要

全書十八萬葉 分訂二千五百冊 每冊只合洋二角四分

預約日期 民國二十三年一月起至四月底止

出書日期 自本年秋季起陸續出版每季出書二百餘冊二年半全部出齊

印刷用紙 選用特種連史紙精印由江南實山兩紙廠供給

□十大優點□

選書 經國學專家再四討論專選切實有用之書校勘精審之本備讀書者需求

校對 特聘宿儒前後二十餘人每書輒校至十餘次期無魯魚亥豕之訛

工作 常川有百餘人工作至十四年之久以宋版精華用科學方法故能精美絕倫

費用 紙張印訂之費除外僅製版校對所費已逾五十萬元與照相影印迥不相同

分量 全書三百五十一種都一萬一千三百零五卷分訂二千五百冊實爲曠古偉觀

印刷 活字用新法製成又用頂上油墨加工精印故墨色飽滿字字清楚儼如最精之初印本

版本 五開本長八吋四分之一闊五吋四分之一天地一放寬書品闊大全書版式一律既便收藏又便檢閱

書根 每書每冊均用倣宋字體加印書根所有書名冊數一律印明極便檢查

價廉 照預約價每冊僅合二角四分而分量倍於木版若購木版其價須昂四五倍至數十倍

易購 如一時無鉅款可分十期繳購子種每月約廿一元七角丑種每月約十六元七角寅種每月十元卯種每月五元洵輕而易舉也

贈送樣本 普通樣本片索當卽寄奉 燕丹子單行本附樣本 承索請附郵票一角

預約章程

(子種)四部備要全書 全書三百五十一種都一萬一千三百零五卷分訂二千五百冊 定價一千二百元預約一次繳六百元掛號郵寄費四十元 分十次繳者六百八十元第一次繳九十五元廿三年七月起每三個月繳一次每次繳六十五元
子種卽原刊五集全書四部要籍大體完備學者得此無待他求圖書館更所必備

(丑種)四部備要全書除廿四史 全書三百二十七種都八千零六十五卷分訂二千冊 定價九百二十元預約一次繳四百六十元掛號郵寄費卅二元 分十次繳者五百三十元第一次繳八十元廿三年七月起每三個月繳一次每次繳五十元
丑種與子種之差卽子種有廿四史而丑種無之蓋因廿四史上年曾單售預約如已購廿四史者預約丑種可免重複

(寅種)四部備要選一百五十種 全書一百五十種都四千六百廿二卷分訂一千二百五十九冊 定價五百七十元預約二百八十五元掛號郵寄費廿元 分十次繳者三百三十元第一次繳六十元廿三年七月起每三個月繳一次每次繳三十元
寅種所選不及子種之半均四部要籍中尤要之書籍財力不裕之圖書館及有志國學者采購較易

(卯種)四部備要選七十種 全書七十種都二千四百六十四卷分訂六百六十五冊 定價二百八十八元預約一次繳一百四十四元掛號郵寄費十元 分五次繳者一百七十四元第一次繳五十四元廿三年七月起每六個月繳一次每次繳卅元
卯種所選均係研究國學者初步必讀之書購置尤便

(辰種)十三經注疏 全書十三種都四百十六卷分訂一百十一冊 定價四十六元預約二十三元掛號郵寄費一元八角
此書刻本甚多以阮文達附校勘記本最於學者有益凡關於校勘處均旁綴一圈依圈檢之異同立見精審無與爲比

(巳種)清十三經注疏 全書十三種都四百十二卷分訂一百二十九冊 定價六十元預約三十元掛號郵寄費二元
清人研究小學發明極多故其解經多發前人所未發本局請黎錦熙先生於清人解經數百種內選出代表作十三部

(午種)二十四史 全書二十四種都三千二百四十卷分訂五百冊 定價二百八十元預約一次繳一百四十元掛號郵寄費八元 分五次繳者一百七十元第一次繳五十元廿三年七月起每六個月繳一次每次繳三十元
此書上年單售預約早已額滿截止梁任公謂廿四史有一讀之價值蓋史料以此爲最豐富無論政治家經濟家法律家文學家均不得不於此求歷史上之根據也

(未種)正續資治通鑑附通鑑目錄及明紀 全書四種都六百零四卷分訂一百九十四冊 定價八十元預約一次繳四十元掛號郵寄費二元二角
通鑑係宋司馬光以十九年歲月撰成精深博大文字尤雅潔明白畢沅續通鑑簡而不略張文襄謂明人續通鑑甚多有此本餘皆可廢明紀敘述亦極詳贍學者如不能讀廿四史則此三種非讀不可於史學文學均極有裨益

(申種)子書四十種附子略 全書四十一種都四百十卷分訂九十五冊 定價三十六元預約十八元掛號郵寄費一元五角
通行十子本太少百子本太多此則周秦諸子大體已備漢晉著述采其尤要者數種爲治哲學文學者所必讀

(酉種)理學書十四種 全書十四種都四百十二卷分訂一百六十九冊 定價七十二元預約一次繳三十六元掛號郵寄費二元七角
宋元理學在我國學術界關係極大文字尤平易通俗此所采十四種中宋明大師專集宋元明清學案以及初學入門之書均略備矣

(戌種)別集一百零八種 全書一百零八種都二千六百四十八卷分訂五百七十冊 定價二百七十二元預約一次繳一百卅六元掛號郵寄費九元二角 分五次繳者一百六十六元第一次繳四十六元廿三年七月起每六個月繳一次每次繳卅元
集部浩如烟海此則於漢魏六朝輯十三家於唐五代輯二十一家於宋輯廿九家於金元輯六家於明輯四家於清輯三十五家皆犖犖最著者駢散詩詞源流派別無不畢具

(亥種)總集及詩文評三十三種 全書三十三種都一千零三十六卷分訂二百零八冊 定價一百零四元預約一次繳五十二元掛號郵寄費三元五角
卽本書總集全體自楚詞以降及文選李善注至元曲選共二十三種文心雕龍輯注至詞林韻釋共十種凡漢魏六朝唐宋元明清各大家古文詩詞之著名總集以及詩韻詞律等無一不備

(甲46)

芥子園三集 花鳥 出版

此書現已出版其中木刻與印刷均較原本較精印刷頗非尋常所能及之處此乃將破墨分彩及渲染各法寓於印刷之中此法決非中外木印家所能知可惜木版不能多印初印者將與寶貴之部列有字號前後縣歷可考好古美術家勿交臂失之部冊二元另有樣本一冊售洋二元如購全集時樣本如不損污可以還抵洋二元

上海望平街 南京太平街 天津東馬路 北平廠西門 有正書局啓

中學生注意

化一元二角定閱中學生全年是學生界最有益最經濟的事 本月底截止 開明書店

四明商業儲蓄銀行定期股東會通告

茲經董事會議決定於三月十一日下午[illegible]時在本銀行內[illegible]股東[illegible]會[illegible]事[illegible]克期[illegible]請股東[illegible]印鑑到本行領取入場證以憑[illegible]入場[illegible]交[illegible]表人[illegible]委托他股東代表[illegible]會期前三日送至本行[illegible]自通告日起至開會日止暫停股票過戶除另函通知外特此通告 民國念三年二月十日

三月二日開獎

在逸園當衆舉行

開獎期近請速購買

空前未有之鉅大獎金

第四期航空公路建設獎券

一等獎一號 獨得洋五十萬元
二等獎兩號 各得洋十萬元
三等獎四號 各得洋五萬元
四等獎十號 各得洋一萬元
五等獎五十號 各得洋二千元
六等獎一百號 各得洋五百元
七等獎五百號 獎券之末三字與另行搖取之三字號碼相同者 各得洋二百元
一等獎末二字相同 四千九百九十九號 各得洋七十元
一等獎末一字相同 四萬四千九百九十九號 各得洋二十元

獎金共計二百五十萬元由財政部保證不論實售券數多少一律依照上開獎額十足付給現金

獎券每號分作十條 每號售洋十元 每條售洋一元

國民政府航空公路建設獎券辦事處發行

4-9

綁外國醫生 汽車中開槍不死 勞勃生遇險案破獲 手鎗藏在陰溝洞

工部局西醫美人勞勃生、於本年一月三十一號上午天未黎明三時許、駕坐六八八四號自備汽車、意欲返寓、詎道經滬西哈同路、突遇綁匪數人、躍上汽車、將勞勃生監視綁架、直駛牛凱旋路、因該西人大聲呼喊、致被

綁匪開鎗 一響示威、彈由西人之大衣角穿過、幸未受傷、而匪等亦恐事敗、乃相率下車飛奔逸去、事後由該西人報告捕房請爲查緝、捕房總巡捕房訓令中西探員一致留意、務獲究辦、玆經總巡捕房督察長陸連奎探目沈天實周鴻林等偵悉、有是案

綁匪潛匿 於法租界白爾部路二十三弄一號、遂於昨日上午六時許、協同探長劉紹奎馮志明等各備武器、寄往會同法捕房探員按址拘獲男女綁匪數人、一併提回捕房、嚴詰之下、內有一匪已承認綁架、並供出有手槍一支、子彈七粒、藏匿於虹橋飛機場附近

陰溝洞中 中西探長乃又會同六區公安局警探前往搜出槍彈、帶回捕房、現捕房正在詳查此案在逃之餘黨究辦、

口角 婦人自殺

通州婦人丁陳氏、年三十五歲、家住南市萬裕碼頭一號、前晚與夫口角、事後忽悲身世、致萌自殺之念、外出購得巨量生煙、吞服就寢、迨昨晨毒發呻吟、經乃夫發覺、急送醫院醫治、因中毒甚深、性命堪虞、

拐幼女 利用小孩 捕房起訴請嚴懲

本埠人姚炳炳、本月九號上午十時許、唆使十五歲甬孩王瑞庭、同往楊樹浦老街二百二十一號門首、誘拐甬婦崔戴氏之五歲幼女蘭花、藏匿龍江路一千零三十六號友人陳信義處、圖賣營利、案發、經氏報告匯山捕房、派華探目孫愛忠先後將姚王兩人拘解第一特院、訊供各情、已誌本報、蘭花交乃母領回、昨晨由劉毓桂推事蒞刑三庭研訊、工部局律師王耀堂陳述案情、依刑法二百五十七條略誘罪提起公訴、請爲嚴懲、而王孩年幼無知、係受渠之主使、從輕處分云云、質之王孩供、與姚炳炳認識有年、是日他給銅元九枚、着購大餅饅頭充飢後、即同入事主所居之弄中、將蘭花騙出、當經伊懷抱該女至龍江路他友陳信義家、暫住一宵、謂若蘭花售脫後、給吾十元等詞、詰之姚炳炳供詞支吾、求宥、劉推事諭仍還押、定期宣判、

南通縣政府澈查 會審員索賄

南通訊、南通縣府臨時法庭會審員沈詩鑾、平日行爲不檢、穢聲洋溢、沈刻竟勾結政警張榮、向押所犯人劉根才等索賄、經程縣長查悉、將沈撤職張榮收押法辦

大[illegible]書局廉價贈券

[illegible]書局自二月二十日起、舉行廉價贈券、教科書及本版書、一律照原售價八折、購滿一元、加送書券二角、文具及外版書、照原售實價九折、自來水筆自七折起、購滿一元、均加送書券一角、並有文具及各種特價品六十餘種發售、又該局新出版之兒童良友月刊、在預定期內、全年價收大洋一元、加送書券四角、二月底滿期後、即將停止贈券、聞該書第二期現已出書云、

美國海馬牌 船梢引擎

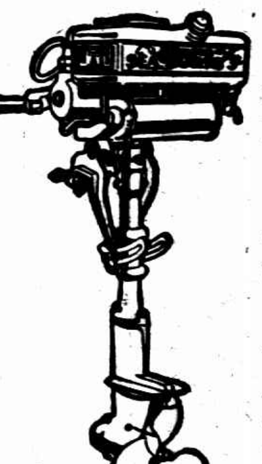

馬力自一匹半起
價目自二百元起

交通利器 具有下列優點
體質甚輕　馬力充足　式樣玲瓏　行駛迅速　駕駛簡便　用法易學

可供
敎士傳道　下鄉旅行　信徒進香　商賈遠征

總經理上海海京洋行 北京路一五六號
經理 恒新貿易公司 江西路三百九十號

辭典 大特價 三月底止

世界 英漢 漢英 兩用辭典
●英文看不懂一查即懂　寫不出一查即得
編著最慎博士等六人・費時多年・始克完成・本書取材之精當・解釋之簡明・注音之準確・極適於中學生及同等程度之用（內有英漢辭典一部　漢英辭典一部）
特價一元二角 寄費一角三分

世界標準英漢辭典
本書有十大特點：1.取材宏博，2.標音準確，3.解釋翔實，4.編制革新，5.成語豐富，6.例句精當，7.前後顧到，8.字數增多，9.附錄適用，10.字體醒目。
（乙種）原價三元八角半 特價二元五角
（丙種）原價二元八角半 特價二元
●寄費每部一角五分半

世界書局發行

商務印書館 本週初版新書 （外埠酌加寄費）

日期	書名	著者	冊數	定價
二月十八日	四部叢刊續編 作邑自箴 影宋鈔本	宋李元弼撰	一冊	定價一角　郵費一分
	揮麈錄 汲古閣影宋鈔本	宋王明清撰	六冊	定價三元　郵費七分半
二月十九日	水經注	酈道元著	一冊	定價一元三角　郵費五分
	英文 文思論	方碧天譯	一冊	定價八角　郵費二分半
二月二十日	中國貨幣史	戴銘禮著	一冊	定價五角　郵費二分半
	累進課稅論	岑德彰譯	一冊	定價三角
	所得稅論	[illegible]譯	一冊	定價一角五分（郵費各一分）
二月廿一日	英文世界名人傳記 愛迪生	R. Green著	一冊	定價一角　郵費一分
	秦婦吟箋註	周雲青箋註	一冊	定價一角五分　郵費一分
二月廿二日	道路工程學	洪[illegible]編	一冊	定價一元八角　郵費五分
	注射淺說	祝枕江譯	一冊	定價一角五分　郵費一分
二月廿三日	成本會計	Lawrence著 潘序倫譯	一冊	定價四元　郵費七分半
	亞里斯多德	范壽康著	一冊	定價三角　郵費一分
二月廿四日	劫後東北的一斑	顧青海著	一冊	定價二角五分　郵費一分
	約翰孫	梁實秋著	一冊	定價六角五分　郵費二分半

通信現購　通信購書請選致函本館上海發行所通信現購或各地分館簡章備索

102

新出歷代集聯碑帖九種
史晨碑集聯一冊洋五角　蘭亭叙集聯洋五角　右軍千文集聯洋五角　聖教序集聯洋八角　魯峻碑集聯四角　廟堂碑集聯六角五分　又右千文聯二角五　夏承碑聯二角　聖教序聯二角
上海望平街南京太平街有正書局啓

法國火車慘案

犧牲牛命二百餘人　換得絕大經驗

◇……與民衆安全息息相關之交通問題（不可）（續昨）

信號。Signal 按號誌之任務有兩端、一爲提防橋樑山洞前站或岔道bifurcation 經過時之疎誤、俾有準備、二爲保持前後兩火車間之距離、俾免衝撞、信號之前、尚有預備信號、再前又有浮標、（如附圖三道旁駢列之物）預備信號與正信

附圖三

號間七百公尺上下之距離曰節路、俾開車者警見停止前進之預備信號、尚有閘車停駛或緩行之餘裕、將來最新式之機器、可以一百八十「公里小時」之高速度進行者、聞尚須在半公里以內、能使疾進之車、完全停止、是以開車者之口訣、每謂「疾駛非難、而速停爲難、惟善速停、乃許疾駛、」而各火車開行之始、又必先試閘車、驗其是否靈活也、總信號之位於危險地未到以前、因當留有一百公尺之距離、而更加前之預備信號、尤必使開車者、常能在百公尺以外望見之、又沿線之地、各段形勢、不能盡同、凡開車者、必先熟悉沿線一帶之地形、若其人不甚熟悉、宜先以熟悉者充引導員、而負一路安全之責、近年路政安全、端仗電力、各國通行攔住後車之分段式blocksystem、每段之長、達三四公里以上、若有一部列車、已進前一段之界內、而尚未完全通過者、在後一段開到之車、即已因燈號之警示而不能前進、此法乃藉前後兩段電門Relais之轉換電流、使前後兩車不致在三四公里以內、緊隨疾進而茫無

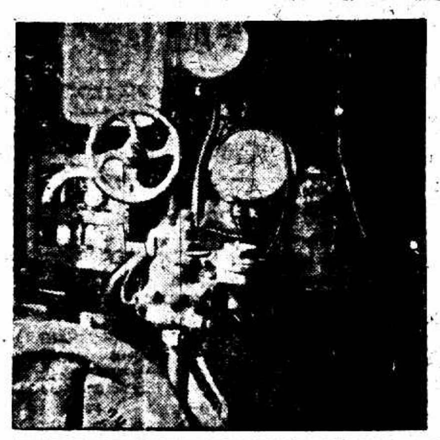

附圖四

骨察、實防衝撞之唯一良法、惜乎法國各火車路之多數信號、尚仍一百年之舊製、而東路私立公司失事處之火車道、又未實行分段式、而僅於雙軌間止信號之前、安置五十餘年前發明之鑼形發射器、（一作鑼形petard響砲）其物長二公尺、實僅十八公分、內置十五伏Volt電差之乾電池、如在天氣晴明之際、經過機關車下方鐵絲刷之一掃、如前方有困阻、原可即與機關車內七伏電差乾電池之電流相通、致啓抽蓋、而將壓緊之汽、突然發出、而令全車之人、盡聆鳴聲甚銳之汽笛、鑼形發射器之上、寒季宜灑以石油（即煤油俗稱洋油）以免結冰、而如車軌枕木等項地面建築、本須時派幹役、悉心檢察、此次內冰阻電、致發射器失其用、是又忽於檢查之過也、其在機關車內安置之信號機、（如附圖四）即須於每次開車以前、更換新紙片、是曰驗勤表、（如附圖五）爲三十公里間之記錄、紙片上方之橫格、與下方之直線橫格相對照、上方記時刻、紙面五公分、等於地面一公里、每隔十分鐘、表針向下直劃列底者一次、下方記速度、其先疾駛、而達一百一十「公里小時」上下之高速度、其後忽因前方有阻、緩行者歷五分鐘、又漸增至八十「公里小時」之速、）凡在前方發生警報之初、開車者須提即閘車、而並略按信號之「警告鍵」以示本人之預先發覺而有準備、紙面旣先顯示十字形之付號、此後機關

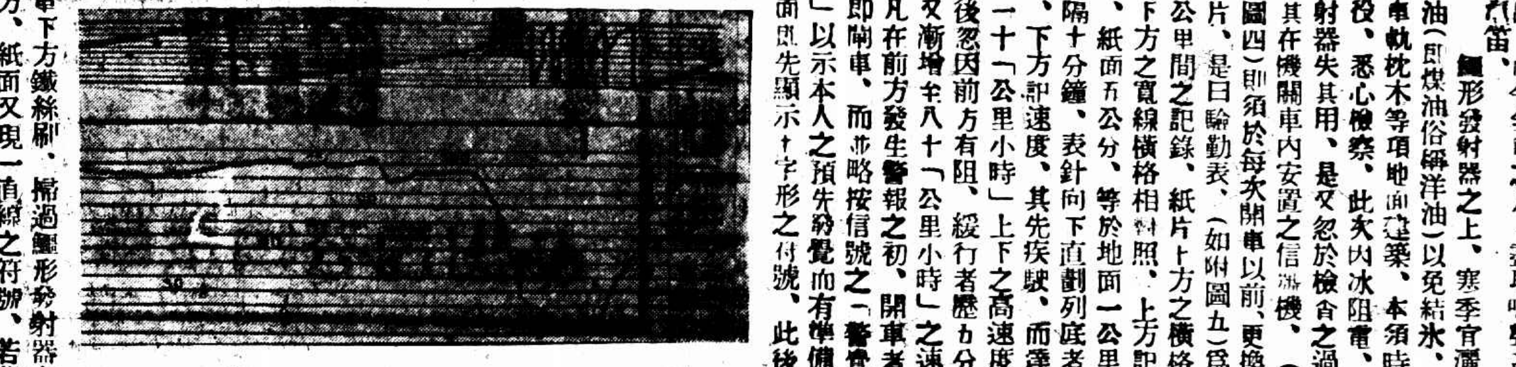

附圖五

車下方鐵絲刷、掃過鑼形發射器之上方、紙面又現一直線之符號、若開車者未先覺察、而發射器靈動者、則一方鳴砲、一方可因機械自動之力、而使全車自停、此器之功用、所以顯示機關車之次第動作、一以顯示預備信號車過時之情狀、（或可前行、或須停止、）各國新式信號機之裝置、莫不與福民之製相彷彿也、按信管之歷史、本可劃爲三期、最舊者用手、第二期用機械、第三期則用電與光、用手者最不安全、且防工役之臨時偷懶、用機械者即如鑼形發射器、而信號仍用石油燈、與用手時代之燈、同感光力薄弱之苦、惟用電與光者、則有強烈之光、直射開車者之面、不必加以遲疑審慮、最爲便利、今日各國工業製造、各不上下、新式信號之製作、不勝枚舉、一如德人裴上立Baseler所

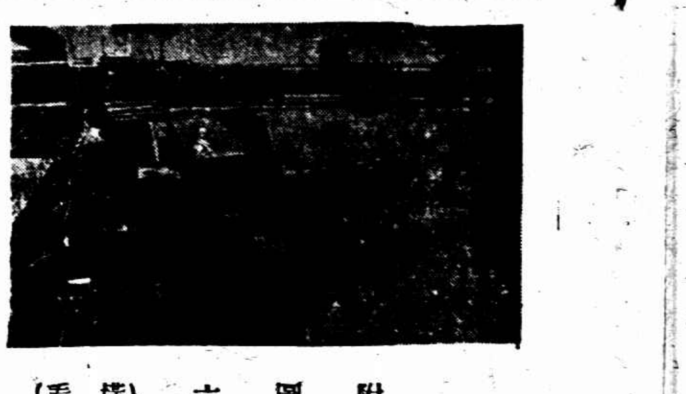

附圖六（橫看）

（如附圖六）如行近危險地點、而前進之車尙具有過度之速率者、則可立即較準其速率、使之次第改緩、而至正信號之前、或竟完全停止、惟其設備費用較昂、二如奧國某工程師發明之撐桿停車法、乃使道旁聳桿上高舉之撐桿、遇須停車之時、忽然放下、緊壓關車頂之托桿、而又忽然收回、（即撐桿無緊後過久而被折斷之虞、）即在一壓之頃、即啓車頂之抽蓋、借氣壓之用、傳力於閘桿、緊壓閘鼓、致與閘鼓平切而旋轉之車輪、忽[illegible]所阻、（如附圖七）、製頗簡、其設置之費亦甚低廉也、三如美國人之管制火車器train control、經過預備信號之警告而後、尚可有五秒鐘之餘裕、可待開車者自行閘車、如開車者未覺察、乃由機器、代行閘車之工作、四如美國機關車機器房內之信號機cab signel、不行閘車之工作、而僅發出繼續不停之警報、（如附圖八、機器左右各置上下駢立之五燈、藉報信號、）五如瑞士自製用諸福邦鐵道之信號機、其製略同法國福民氏驗勤表、遇前方有困阻時、可在距未到正信號處七百公尺之外、實行三種工作、㊀將環行不息之電流、忽然中阻、㊁開車使停、㊂放汽鳴警、如開車者先有動作、即可不致鳴警以驚乘客、且可因紙面之加鉗一孔、又不致受失察之處分、是器並裝「保安踏板」、如開車者忽櫻危疾而失知覺者、則踏腳處偶失能力、即有警號通入貨車者辦事之室、而車自停、警號自鳴、可謂十分周密矣、總之火車車業之能否改用新發明品、在彼諸先進國、與經濟之狀況有關、而在我國鐵道未達之國家、則正可利用西方諸國已有之經驗、逕即置備鋼壓之車新式之信號、此眞所謂天道利後起也、（完）

◎◎◎◎◎◎

附圖七

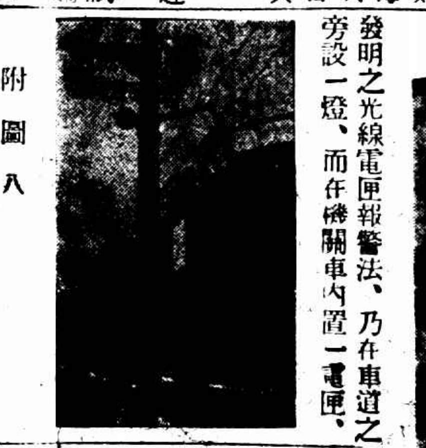

附圖八

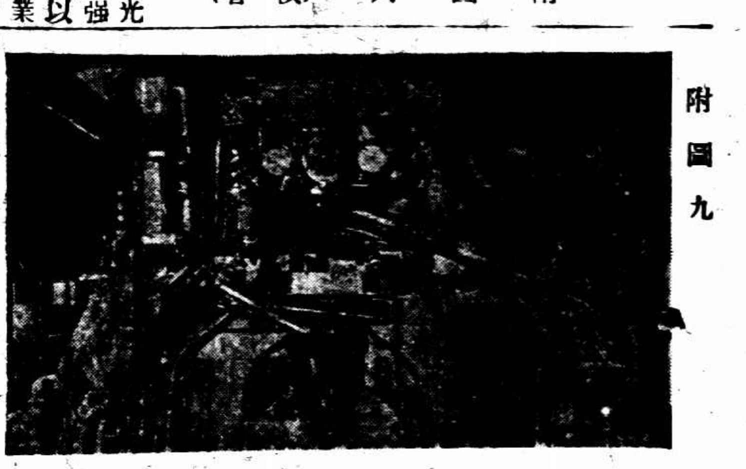

附圖九

絕食

反對專制婚姻……不諒人　何奈阿爺

少女服毒　（表愛情專一題見）

無錫少女袁素珍、現年二十、薄具丰姿、雅好修飾、家寓法租界應家灣天錫里八號、其父業小販、賣担叫賣、差堪度日、年前以女已成年、乃許配於在法商電車公司充當售票之某姓、當時乾宅致送禮金洋百元、以備購辦粧奩、並涓吉於廢歷本月十一日迎娶、但女父近因營業不佳、乃將禮金移作資本、素貞因之頗表不滿、且在外已有友好、爲表愛情專一起見、於日前起絕食、堅決反對不同意之婚姻、奈父堅不允許、致成僵持局面、追昨日淸晨、女父察覺女精神顯形萎頓、呼吸短促、心知有異、嚴詰之下、始知已服毒、當即車送醫院救治、幸中毒尙輕不致有性命之虞

贈 新婚
週券附洋五角贈價值一元今日出版 新婚部之夜連續一 電影明星陳娟娟情書三百封 內附第四航空獎券分 每人限購十部 上海交通路好運道書局
最後一次（要想發財祗有六天了）
招買房地 茲承友托讓地四五分帶房屋更佳 地在蘇州河北郊子路南與海路西北河南路東 如有意購者請逕向北四川路永豐坊九十二號張宅代商

記者會對張案研討

認張案性質係屬出版法範圍

上海市新聞記者公會、對上海商報總編輯張??平因登載……誹謗一案、曾由執行委員會議決組織專門委員會邀請法律專家參加對本案法律方面之研究、該專委會昨日下午四時在公會會所召集會議、直至六時許始散、僉認依本案性質言、至多屬於出版法範圍、擬請於未確定前、宜靜候法院公平之裁判、另由本公會通告各會員於本月廿七日下午二時上海第一特區地方法院第一法庭公開審理本案時出席旁聽、暫不加以評論云、

綁父子

甯波人、陸六隔眉中鄉居民陸本高、現年五十四歲、向以耕種爲生、有一子、年四歲、陸平日尙肯勞苦、家中略有積蓄、前日夜間八時許、正晚膳之際、突來匪徒五六人、各執木壳鎗、操本地口音、撞破大門入內、袖出手鎗、刧去衣服手飾約值一百三十餘元、刧畢、匪徒又將陸本高及其子二人綁去、行至大道地、匪即命與本高同桌吃飯之客陸某談判、待談判結果、以二百元取贖、當夜先付九十元、翌晨在某處曠野繳足、始將其子釋放云、

信德印花廠 招收工及練習生

宗教教育社招添

中央信託公司
資本金 實收三百萬元
總公司 上海北京路二七〇號
信託部 辦理財產運用等信託業務
銀行部 辦理各種存款放款貼現及一切商業銀行業務
儲蓄部 辦理定期活期存款及儲蓄業務
保險部 辦理水火保險業務
保管庫 出租保管箱並辦理保管業務
堆棧 上海北蘇州路
分公司 漢口江漢路一一一號
辦事處 上海北四川路崑山花園路

地球牌麥精魚肝油
老年生活萎縮、氣血兩虧、兒童身體嫩弱、骨質未堅、均應佐以相當滋養品如服
老者可滋補虧耗、却病延年、兒童可助長發育、堅強骨質
購時請注意地球商標
上海五洲大藥房發行

醫師 黃益壽 專割包皮 過長
割去包皮 包皮不割 對於衞生性能生育均有裨益 藏積汚垢 日久易致腐爛

中國通商銀行
商業部 儲蓄部
定期存款活期存款往來存款通匯存款放款押款匯兌及貼現等業務
資本另撥 會計獨立 責任無限 印有詳章 利率優厚 承索即奉
甲種：開戶存摺　乙種：領用支票
（一）活期儲蓄存款
（二）定期儲蓄存款
（甲）整存整付　（乙）存本取息　（丙）整存零付
（丁）零存整付　（戊）特種整存整付　（己）特種零存整付
上海總行
虹口分行
南市分行
愛多亞路支行
杭州兌換處
南京分行
漢口分行
寧波分行
蘇州分行
定海辦事處
各埠代兌處

寧夏戰事又趨緊張

晉綏軍費正在接洽中

◎北平今日專電、晉綏當局要求軍費、事正接洽、傳兩日內不返綏、寧夏戰緊、平漢一二二號湖北寨等機、今晨九時飛保、稍停飛京、

孔祥熙今晨抵滬

銀問題暫不表示意見

但主銀價與物價須同時提高

緩棄銀協定已付兩院審查

◎南京今日專電、美國爲提高白銀價格起見、將重行鼓鑄銀幣、我銀行界以我爲一入超國家、且爲銀本位國、此事實行、將來必受重大影響、滬公會已致電美總統表示意見、同時並電財部暫緩批准白銀協定以資應付、今白銀協定、宋回國後即向政府報告、政府仍在慎重考慮、尚未批准、日前行政院會議時曾提出討論、決定呈請政府暫緩批准、亦由政府在積極研究中、財政部長孔祥熙、於十九日與張學良同由漢入京後、茲已出巡、於昨晚乘京滬夜快車離京、於今晨七時與實業部長陳公博行政院秘書長褚民誼及中委李石曾等、同車到滬、孔氏對美國提高銀價問題、不願發表意見、以防影響市面、但謂銀價提高、物價亦須提高、方能平衡、茲分誌其談話於次

銀價問題 孔氏今晨抵滬後、曾於十一時許接見各報新聞記者、略談對於美國提高銀價問題、表示其個人以爲尚不能以代表政府或財政部之資格、發表對此事之意見、蓋以內政府尚未能考慮及此事、且政府諸人均有相當之意見、本人一人之意見、是否與多數之意見相同、或是否與政府所定之方針相衡、均不得而知、故此時不能有所發表、即個人私人之意見、亦不能發表、高銀價時、物價亦宜使之提高、而入始平衡、中國不生其他影響、本上海銀行界、美國從高銀界所取之態度、是否適當、本人亦不能加以批評、而予以論斷、

白銀協定 至關於世界經濟會所簽定之銀協定、現在銀行界要求緩行批准、此事孔氏表示、尚在行政院與立法院之考慮中、將來結果如何、亦不能預知、我國禁白銀出口、此爲將來之事、現在尚未決定也、

銀團借券 孔氏對意廢除銀行所借之四千四百萬借款、業已交付、銀行界方面、擬發行債券、流通市面、當無所謂准否、蓋彼等不自由故也、

棉麥借款 記者復詢孔氏以美國棉麥借款合同取銷或修改之究竟、孔氏答稱、借款中美麥佔一千萬美金、則已運來者、實數甚少、麥難運照合同、於七月以前悉數運華、正由駐美使館參贊鄭麥彬氏在美進行修改、現已有相當眉目、不久即可決定、但修改內容、暫時尚不能宣佈、須與美國政府同時發表也、

◎◎◎◎

防止各國食糧傾銷

征收東三省食糧進口稅

全國海關三月一日起實行

關於吉林黑龍江遼寧三省進口米麥麵粉、自三月一日起進口、一律視爲洋貨、征收進口稅、記者以此關民食、將各方探詢所得、分誌如下、

征進口稅 東三省所產之大豆豆油等、向由大連入口者、一律征收進口稅、其餘如豆餅豆籽米穀麵粉之類、照土貨征稅、即可暢行於關內、茲東省自九一八淪陷後、一切均皆由僞組織從中支配、國民政府爲防止各國傾銷政策起見、故援上項辦法、以次抱註、因東省糧食一項、素不能自給、以前仰給上、自事變迄今、糧食皆爲日人所操縱、本國食糧反被擯棄、因日貨銷滿、無須納稅、而我貨入境、須納重征、以致不能競爭

此策必要 自日本傳日米過剩、事行傾銷政策、惟以運入內地須担須征洋米稅一元、因事實之推測、決無此事、國民政府爲防範此種政策起見、故於三月一日起製行東省米麥麵粉進口稅、因東省糧食入口、向來無須納稅、僞各國過剩米麥、由東省轉口、麵粉每包可免征九角、米每担可免征關金一元、麥每担可免征關金二角之進口稅、若以大量之存貨轉口入境、即我國關稅之損失、不能數計、爲積極防止上項偷漏情形起見、故有是舉、致本國糧食、據願整一表示、並無損失云、（來盛）

鄂內河輪接連失事

一律收歸建廳航政處接管

亡羊補牢 省府決議

漢口通信、鄂省內河小輪、最近失事四次、除旅安輪係爲萬象擁沉外、麗通、富源、荊江三輪遇禍、均係商人貪載所致、省府當局、正分別辦理善後、昨二十日普安輪由石灰窯載客貨上駛、行至距漢地數里、又告觸礁、幸營救得力、未遭沉沒、然於兩月之內、小輪遇禍者四、遇險者一、危機迫切、亟應加以澈底整頓、特由建廳擬定辦法、提出省府第七十次委員會議通過、並呈

總部核准 其辦法係將行駛長江、襄河各商辦小輪、一律收歸建設廳航政處接管、補籌整理、仍承認各輪之主權及利益、以期發展全省交通、保障行旅安全、日內即由建設廳航政處遵令實行、惟全省商輪公司或輪局、所有輪船、雖僅九十一艘、而公司或輪局、則達八十一家、以意度之、恐不免發生阻力、記者特走訪省主席張羣、探詢一切、承詳告如下、張謂

內河航輪 與交通及行旅安全、均有密切關係、本省內河航線、東下武穴、西抵宜昌、南入湖南、北達襄樊、即下江線、上江線、湘江線、襄河線是也、而經營此項航業之公司或輪局、均係湊集零星資本合夥經營、統計此項公司或輪局、達八十家之多、輪船則僅有九十艘、因此之故、均以牟利爲唯一目的、時則搶班殺價、時則聯合貪載、絕不知有所謂發展航業、服務社會之旨、其

內容腐敗 尤堪駭詫、如設備簡陋、班期不準、時間無定、茶役需索、種種弊竇、不一而足、久爲世所詬病、以致最近旅安輪出事不久、而麗通富源荊江三輪、復先後失事、使溺旅客達數百人之多、省府爲發展航務、及保障行旅安全起見、對於此等不良之公司或輪局、斷難坐視、此整理之動機也、爲貫徹上述

整理目的 計、非採取有效之行動不可、是以本府第七十次委員會議、通過建設廳所提整理辦法、對於航務發展、旅客安全、固加注意、但對於船主利益、亦復兼顧、且航政處整飭武漢輪渡、具有成績、以之代爲管理、必能勝任愉快、此項辦法、即經呈奉總部令准核准、即決即實行、省府必以毅力貫徹其職責、如有不顧公益之徒、

妄肆阻撓 亦必加以正當而嚴厲之制裁、想各界人士、對於失事各輪之慘狀、印象猶新、當能顧及全省民衆之利益、贊助政府辦法、共促其成、尤盼各界人士、於建設廳代管經營期間、予政府以熱忱之實助、嚴厲之監督、俾航政前途、日增進步、以副政府公開整理航務之至意云、

其美路火警

昨晚十二時四十分鐘許、閘北其美路厚德坊之草棚內居民江北人陸國氏家、突然起火、當時焚去草棚四間、據管之市公局方區三分所、將陸國氏傳至所中、究問起火原因、因在酣睡中、不知火之何由而起、

俄使定期入京

洽商中俄通商條約

◎南京今日專電、外交界息、俄使鮑格莫洛夫定下星期內入京、與我外交當局洽商中俄通商條約、即此次條約仍以中俄復交後我方提出之草案爲依據、並聞顏惠慶亦將於月底到京會晤俄大使、商談中俄外交問題、

各使建議外交方針說不確

顏惠慶南下即赴俄

唐有壬談

◎南京今日專電、唐有壬談、顏惠慶大使此次返國、係料理私事、上次由滬入京、並未談及歐美各使建議外交方針、外傳不確、聞顏定下月初南下、與政府接洽後、即將起程赴俄（任）、○北平今日專電、顏惠慶晨八時返津、比使晨赴滬、

蔣鼎文明日赴廈

◎福州今日專電、蔣鼎文定明日赴廈、軍委會特委員長電、閩討逆民軍改編事宜、准由保安處負責辦理、

劉匪夜竄董家莊

縣長電楊虎城告急

◎北平今日專電、劉匪二千餘、馬二千、二十一日夜竄至東二十里董家莊、縣城駐兵甚少、縣長電楊虎城告急、

聯運貨物

長短路程計費原則

京滬滬杭甬兩路管理局、昨奉鐵道部訓令云、據聯運處案呈該路及隴海路事務處、致聯運處電、以由上海站起運肥皂四十噸、註明經由津浦北寧運往石家莊、但爲津浦徐州府站誤交隴海路、以致經行路程變更、所有聯運運費、亦因之遞減、而路程長者運費反少、即北寧之所失、不足以抵隴海之所得、因之原收運費、不足分配、不得不令貨商補繳一案、茲經本部決定原則如下、㈠凡同一起訖地點可以經行兩路程之貨物、如貨商所指定路程之甲程較長、而運費反較少、其目的又專在減省運費、而仍由甲程較短之路程運送、㈡所收運費較少路程之運費、應由實際運送各路、按照各該路應得運費比例分得之、據以上原則、即該肥皂四十噸之運費、仍應由經由津浦北寧之路程計算、不得再向商人補繳運費、而上項運費即由京滬津浦隴海平漢四路、按今所應得之運費比例分得之、至徐州站津浦隴海兩路對於該肥皂貨車、授受錯誤之責司、應加以警告、俾嗣後授受貨車時注意貨票上及車牌上所塡之路程、而起運站對於此項貨車之路程、應在貨票上及車牌上及寄交貨票之信封上、設法特別表示之、以便聯接站易於辨識、除將該案發交聯運清算股、飭作該月份貨物聯運帳內、按照上項原則處理並分令外、合行令仰遵照此令、等因、該局已轉飭車務處遵照云、（新新社）

瑞士孫決心投情網

王族勸諭屹不爲動

◎倫敦二十一日路透電、瑞典王族雖努力、喩王孫西格凡爾親王勿與德女締婚、然徒增王孫自投情網之決心、白爾杜特親王今日午倫敦某旅館晤王孫、陳說利害、但王孫屹不爲動、白爾杜特出語人曰、無法可阻止王孫之行動云、

比利時新王登位

◎不魯塞爾二十三日路透社電、比王太子利奧波、今日繼其故父登位爲王、號利奧波第三、比國歷史因以啓一新頁、此爲比利時立國以來之第四君、初比利時爲荷蘭之一部分、一八三〇年宣告脫離、組成獨立國、翌年六月、第一君遂登位、今晨八時（約上海時間午後四時）各教堂鳴鐘、並鳴禮砲百一十響、後一小時、陸軍參謀部長至拉根御宮外對新王致敬禮、繼之各市長馬克士及諸市議員、擁新君偕后及太后往至國會、復鳴禮砲百一十響、新君登位宣誓時、又鳴禮砲百一十響、於是禮告成、向例新君登位之次日、四方民衆、輒觀集首都、以伸愛戴之忱、今從王太子願、取銷此習、昨日故王舉殯時、御宮之前有數千民衆、爭睹靈輀、衝破警察哨線、紛擾片刻、儀仗始能出發、

中東路交涉將再開

日提折衷辦法得俄承認

◎東京二十三日日聯社電、廣田外相前與蘇俄大使由諾尼夫會見時、關於中東路俄職員彈任問題及其官吏權限問題、提出某項意見、俄使於二十二日下午一時訪問外相於外務省、通告俄政府已承認日政府之辦法、廣田外相極力斡旋中東路交涉、俄使表示感謝之意、並言「滿洲國」定於本三日內釋放俄職員、故去年十一月以來停頓之中東路交涉、可望再開、又聞繼任俄職員之人選、均由俄方推出任命、

日蘇漁區投標有效

東京二十二日日聯社電、駐日俄大使二十二日訪問廣田外相會談中東路問題後、對於日政府關於漁區投標問題之抗議、傳達本國政府訓令、言明俄政府根據於日政府之提言考慮是止投標問題、俄方所謂是止之意義、當然取消日商投標無效之宣言、更正爲有效、故日俄漁價問題及俄方違反條約問題、俟將由兩國外交當局解決、日商投標之三十餘漁區、可以復活、但外務省方針決定始終分明俄方違反條約問題、

毛維壽

未乘飛機來滬

廈門專傳毛維壽於二十二日乘坐中國航空公司之飛機來滬、（據）調查委員長云云、今晨記者赴該公司調查、得悉該日由廈門乘坐滬粵機來滬者僅二人、一爲外人、一爲家住北四川路之何平、故毛維壽是否已抵滬、或另乘海輪來滬、則一時難悉、至昨日由廈抵滬之川平、即已於今晨乘車西上赴漢口、亦非毛氏之假名云、（中央社）

中村抵濟訪韓

◎濟南今日專電、中村今晨由津抵濟、擬訪韓後、明早赴膠濟沿線張店一帶考察、即赴青島、（新新社）

九種公債

定期還本

財政部發行之西庫券、十七年六釐公債、十七年善後公債、國民政府軍需公債、十七年金融短期公債、十七年金融長期公債、十八年賑災公債、十九年關稅公債、等九種公債、財政部已定於三月十日上午十時假座香港路銀行業同業公會舉行抽籤還本、屆時將邀本市各界前往參觀、至所有中籤債票、則定於三月三十一日起由各地中央、中國、交通三銀行開始付款云、（新新社）

下午市情總表

□下午標金

三月份	[illegible]
[illegible]	[illegible]

▼麥粉下午開盤

二月期	[illegible]
三月期	[illegible]
四月期	[illegible]
五月期	[illegible]
六月期	[illegible]
七月期	[illegible]

▼標紗下午開盤

[illegible]	[illegible]

▼標花下午開盤

三月期	[illegible]
四月期	[illegible]
五月期	[illegible]
六月期	[illegible]
七月期	[illegible]

□雜糧（油餅交易所）

[illegible]	[illegible]

三月二日開獎

在逸園當衆舉行

第四期航空公路建設獎券

空前未有之鉅大獎金

開獎期近請速購買

一等獎一號 獨得洋五十萬元
二等獎兩號 各得洋十萬元
三等獎四號 各得洋五萬元
四等獎十號 各得洋一萬元
五等獎五十號 各得洋二千元
六等獎一百號 各得洋五百元
七等獎五百號 獎券之末三字與另行抽取之三字號碼相同者 各得洋二百元
一等獎末二字相同 四千九百九十九號 各得洋七十元
一等獎末一字相同 四萬四千九百九十九號 各得洋二十元

獎金共計二百五十萬元由財政部保證不論實售券數多少一律依照上開獎額十足付給現金

獎券每號分作十條 每號售洋十元 每條售洋一元

國民政府航空公路建設獎券辦事處發行

4-9

工部局西醫遭刧

一盜認其中　燒掉銀票

（三匪辦一訊）實屬堂認不諱

工部局西醫勞勃生、於今年一月三十一號下午二時四十分、駕坐自備汽車、行經滬西哈同路南洋路口、突被匪徒四人、躍上汽車、出鎗恐嚇、刧去銀洋二百餘元、金錶一只、皮包一只、內有銀洋支單等物、業經總稽查處華督察長陸連奎探長劉紹奎馮志銘探目沈天保周鴻林等、於昨晨五時二十分、在白爾路二十三弄一號拘獲是案匪徒數名、並抄出手槍子彈、各情已誌本報、玆悉

捕房查得　被獲各人中、祗有江北人董高堂（即錫文）吳天秀（即吳老金）徐卞田等三人有關、餘均一併釋放、今晨捕房將董等三人解送第一特院刑八庭、請求准予羈押、即據捕房律師將保康起稱　本年一月三十一號下午二時半、有工部局西醫勞勃生、駕駛汽車行經哈同路正欲折入南洋路之際、詎其時有匪徒四人、

埋伏彼處　一匪用將預備之小車一輛、橫於路中、致西人勞勃生之汽車不能前進、戛然而止、四匪各一擁上車、出鎗恐嚇、由匪自行司機、向西直駛至虹橋路飛機場、因受阻於警察、第一被告乃將所執之手槍、拋棄於該場附近之大石旁邊、一面

刦取財物　紛紛下車、奪荒而逃、嗣於昨日上午五時二十分、始將捕房偵悉匪徒潛匿白爾部路二十三弄一號、乃會同法捕房探員往該處先將獲三被告、但第一被告董高堂其左手大指上受有槍傷、已往捕房承認實施搶不諱、併供出第二被告吳天秀、雖未前去、但亦

案預其事　後於十一時許會同六區公安局在飛機場附近起出手鎗一支、子彈七粒、並由西人勞勃生至捕房指出董高堂確係在場動手者、其餘兩被告則不能十分確認、因此案捕房因尚須繼續偵查、故請求准予羈押云云、詰之董高堂供認事前在膠州路

商議決定　搶刦、遂於是日待西人勞勃生之汽車到來、即上前攔阻躍上汽車、搶刦得皮包一只、金錶一只、迨至飛機場附近、因恐爲警察逮捕、我乃將手槍拋棄、後、即下車逃逸、所有金錶一只、已賣洋二十元分用、尚有皮包一只去焚毀、及銀行支單、均已燒去云云、質訊吳徐二人均供詞支吾、無辭剛如推事核供、諭准押七天再訊、

悍媳一語殺姑！

毆姑被責　母子通姦（二）

揚州訊、邵伯沿河六鄉朱聖庵卜坎有姜得潮者、業瓦匠、因娶妻鄭氏、悍潑非常、姑媳間時生口角、前（二十）日因家有樹枝一捆、爲人竊去、又將其姑辱罵、姑心不甘、致起衝突、互扭倒地、其姑面部被毆成傷、呻吟不已、時適得潮工罷歸來、見妻凶潑形狀、即飽以拳足、詎鄭氏竟氣闖乃夫與母有姦、時伯且在傍出恫嚇言、氣憤於心、於當夜乘人不備、吞服鹽滷自殺斃命、次晨經人發覺、已屬無救、其媳鄭氏、見肇禍端、逃避無踪、

金字招牌

貴金之中竊怪

自金價飛漲以來、本市竟有別開生面應運而生之新賊出現、專偷店家金字招牌、以眞金刮下、入爐化成小塊、然後變賣化用、凡金招牌之價值數十元乃至百元者、均爲若輩之目的物、其行竊時間多在清晨六時許、以三人或二人爲一隊、攜帶鐵梯子等用具、穿着工裝、冒充漆匠、僞稱修理招牌、公然盜竊、從未破案、華租界商店之受其害者、已有多起、據記者調查所知、最近兩月間、華界如老西門口恒協錫箔莊・小東門東門路華東・大通兩套綢店・法租界紫來市路萬康南貨店・公共租界東新橋北海路老晉和錫箔莊・新開橋南西首慶和祥錫箔莊等六家、均先後被竊金底黑字大招牌兩塊或一塊、價值自五六十元兩百元不等

一日破五處聚賭

擠滿兩法庭

獲賭犯百三十四名

公共捕房普陀路捕房華捕頭唐振東、榆林路捕房捕頭傅秉義・郝以毅・老閘捕房華探目嚴阿卿・崔金川・崔玉樓等、於昨日分別在所轄境內破獲賭窟九處、獲人犯一百三十四人、玆分誌於下、（一）昨日下午八時十五分、在勞勃生路一千五百八十號拘獲聚賭牌九之人犯二十五名、抄獲賭具銀洋甚夥、（二）昨日下午十時廿分、在西藏路東方飯店三百四十七號房間拘獲二十四人、均在賭牌九、（三）今晨十二時一刻、在廣西路四百三十號太平洋旅社三十八號房間拘獲廿七人、亦係聚賭牌九、（四）昨日下午三時、在塘山路無號門牌拘獲三十二人、（五）昨日下午九時半、在龍江路無號門牌拘獲廿六人、今晨併解第一特院刑二五兩庭、由捕房律師錢恂九張師竹分別提起公訴、經吳鄭兩推事判處徒刑罰金示儆、惟其中有五六人內經稽查處認爲犯有盜刦等案件、故飭暫予羈押、以便偵查、經吳推事准之、

楊樹浦刦車案

乍浦路日商中山汽車行、日前有乘客三人、雇車至楊樹浦、一人突將圍巾捲在開車華人頸中、使之人事不省、然後拋棄之於荒地上、盜車而遁、今日上海日日新聞載云、昨日由佐藤部長實地檢查之結果、知當時僅有一人至中山汽車行雇車、謂尚有人在老靶子路時、在萬國食堂附近、有同黨者二名、預先等候於此、乃同乘車中、但談話俱用日本話、且自態度及狀況觀之、可發見種種極似日人之事實、或即最近在各處偷竊之一班無業日人乎、

勤益證券號司帳侵佔

甬人盧瑞德、年二十四歲、家住新大沽路十號、在九江路四百二十九號房子一百另一號房間號經紀人勤益證券號充任司帳、已歷數年、玆因經營標金投機事業、大虧虧蝕、無法清償、不得已乃將號內所存於交易所內之十八年關稅庫券、二十年捲烟公債八萬元票面之債券取用、而於帳上僞造數目、意圖朦混、爲號主王元鑫舍悉、即報告老閘捕房、轉禀第一特院、簽發拘票、於昨日下午由華探目汪家駒經將其拘獲、今晨解送第一特院刑一庭、捕房律師厲志山起陳案情、依刑法三百五十七條、業務侵佔罪起訴、並據原告方面稱、被告對於客戶及往來之銀行錢莊之帳目、或有舞弊情事、尚須查究、故請准於改期云云、詰之被告供認不諱、遂諭改期一星期再訊、○○○

十六舖公昇號淸晨遭刦

打開銀箱搶二千

南市十六舖外馬路大達里一號公昇號係溫台幫之申莊、專門經營南北雜貨、營業頗大、經理名方庚高、年事已大、頗得客家之信任、彩友、今晨八時三刻許、正開坐進食早餐、突來盜匪四人、三人執有手槍、將諸人由客堂威脅至廂房內、今面壁而立、不許睨視、由一身衣棉袍面龐瘦削之盜匪、

威逼　司帳員范錦初、啓鐵箱、將箱內所貯於去年歲底向台州收來之帳款、計鈔票洋一千八百元、現洋二百元、盡數刦去、用新聞紙包裹、分藏衣袋、奪門

逃去　事後亟由范錦初用電話報告該管之一區市公安局、迨警長馳往究捕、盜蹤早已杳然、

大夏女生　匆匆到庭

夫妻無感情

陳福和陳述不願同居理由　離否要考慮　毫無準備　請求改期

本埠大夏大學中學部學生陳福和、於民國二十一年十月間、憑媒嫁與住居北成都路七六二弄三號之松江人錢乃江爲妻、初甚和睦、旋因發生意見、一度涉訟求離、結果未准、最近錢乃江以妻久不歸來、特具狀訴陳福和於第一特院、請求判令離異、法院准詞、業經票傳兩造開庭一次、惟因被告未到、諭令展期在案、各情已誌時報、此案今晨

續訊　當時原告錢乃江偕巢縣律師到庭、被告陳福和亦到、法官首訊原告錢乃江、據稱、余於民國二十一年廢曆十月二十九日娶被告爲室、另用山海關路房屋爲我倆同居之所、初尚感情尚佳、不料婚後二月、漸不和睦、至二十二年廢曆三月初四日、被告忽擅自作主、入大夏大學中學部讀書、當臨走時、余適同至北成都路家中、探視母病、不料被告竟乘此機會、即將余之衣服首飾及余之家具銀洋、一併攜去、一面向鈞院提起離婚之訴、余以被告所訴毫無理由、除請駁斥外、復請判令同居、迨審訊終結、判令

同居　繼而雖蒙鈞院依法執行、無奈被告置若罔聞、延至今日、直未回家履行同居、但長此以往、總非久計、與其同床各夢、不如早離爲愈、但離婚原動力本屬於被告、本案過失亦在於被告、含余當初所用結婚費及被告出走時攜去之財物、併計之、約値洋數千元、（言時將開明財物單呈庭）是項損失、應由被告負擔、繼訊被告陳福和、據稱松江人、二十五歲、現在大夏大學中學部讀書、當上次開庭時、余適赴鄉、故不能到庭、二次傳票、昨始接到、今則匆匆到庭、但一切均未

準備　不及延聘律師、亦予以答辯之機會、可否請求庭上改期、問・你要改期未嘗不可、但你現在願和錢乃江同居否、答・不願、原告訴狀中云、被告奉判不服、曾提起上訴、實則余並未向高二分院上訴、問・你於何時嫁與原告、答・於民國二十一年廢曆十月二十九日與原告結婚的、問・你於何時入校讀書、答・於二十二年二月入校讀書、問・你爲何不願與原告同居、答・夫婦貴乎愛情純潔、今我倆感情破裂、已至極點、自涉訟後、原告在外將余名譽

破壞　使余在今日之社會上幾無立足點、實堪痛恨、余曾當鈞院前來執行時、提出抗拒理由、云原告如欲同居、首須恢復我倆之感情、否則同居之後、有何樂趣可言、問・你既不肯同居、願離婚嗎、答・此時須待考慮、現時不能決定、唯有請求庭上改期、原告律師表示同意、訊到此、庭諭本案改於三月五日上午十時再訊

僕妬姦主

長工死一人命私和　老母心痛

揚州訊、本縣十區公道橋西鄉大陳莊鄉民陳學高家、僱有長工蘇廣榮、現年二十五歲、乳名七閻子、原爲曹姓子、自幼過繼於蘇姓、已娶妻室、人頗勤謹、詎於前（二十）夜蘇臥於牛屋、不知何故忽爲人用刀謀斃命、頸項中有刀痕數道、翌晨經陳姓家人發覺、將其屍身由人抬送蘇家、詎蘇妻見尸傷痕纍纍、乃與陳發生交涉、陳復謂係屬自縊身死、嗣經該地鄉長出任調解、由陳給蘇妻三百元、已寢其事、但蘇之生母曹氏得悉前情、心不甘服、乃持香燭衛鳴冤、一面倩人來城向法院請求驗屍昭雪、惟聞蘇遭殺原因、係與陳學高之妻姘姦而出此慘劇也、至蘇之尸身、刻已由陳姓備棺掩埋矣、

小說　春城歌女（一二〇）

（李薰風）

第四回　把卷效呢喃長歌娛客　憑欄驚款乃太液疑仙

笑道：「這話也對的，我們眞不如搬出大雜院，躲開這幾家子的乾淨，省得早早晚晚，大家不痛快。這一天在外託着人，打聽打聽閒房，有合適的小門小戶，就租下它一所，也免得環兒聽了了的。」連大奶奶早他不去體味自己的言語，卻草草的，響應自己的主張，也笑了一笑。試淚道：「你這人說現成話，是澡堂子的鞋，沒有對的。可是你也不想想，話未曾說，先問你的錢作那裏，沒有錢，少說幾句橫話罷。」連吉慶一手托着腮幫，也怔着一徬斯言，覺得此事大不對的。半晌忽又從連玉環身上，想出主意來。點頭道：「罷了，父親指着女兒吃飯，已然成了他們的口角流言，我也不否認了。這事說不得，你要出作女兒身上，少不得要由環兒的她的好朋友田大爺那邊從上一提，無多有少，田大爺還得出錢來，我們就搬定了家咧。」連吉慶說着，那眼睛一瞟一瞟的，專看那連大奶奶的神色。這大奶奶聽了，這斷得他想，多少也是一條道路，就拍着那炕上的連玉環道：「環兒，你聽見了麼，這也是一個主意，你願意搬家，明天你就和那田大爺說說，讓他發一發惻隱之心，多少幫我們幾個錢。」又哼了一聲，看看連吉慶，再看看連大奶奶，沈默片刻，低頭拿手指在炕面上，東一畫西一劃的，說道：「明天我那不是給人家跪着不起來呢。我也不在這裏住了，無論如何，央求他借給我們幾十塊錢，搬出這窮八家的大雜院，不和他們在一塊鬼混了。」連吉慶夫婦見女兒願出面，這事就大小可成，說不出的欣喜，一家子老少三口，燈下又講些唱戲的閑話，一宵也就過去。那連玉環第四天在福興茶樓，唱的本是貨后罵殿，仍由那鬍子老生何笑興配戲，一齣戲交代完了。想去找那田夢北談話，讓連吉慶去前台，找卜茶博士一問，那田夢北卻是沒有來。連吉慶親去找找，也是不見，回來報告連玉環道：「巧極了，田大爺沒有來，前台找遍了，那裏有他的影兒，太巧了。」

⊙　⊙　⊙　⊙　⊙　⊙　⊙　⊙

青年人何苦？

堅決要死

本月二十一日晚九時、有自稱無錫人黃永建（二十一歲）者、投赴海甯路鴻運旅館、開定十九號房間、將姓名籍貫一一書於循環簿上、即付房金一元、至十時半就寢後、茶房林阿高行經該號門首、忽嗅得來沙兒之藥水氣味、頗以爲異、隨即敲門入內、見該客正將購來之來沙兒、傾入口內、於驚駭中急即走近黃身、將藥水奪下、但視瓶中藥水已去過半、遂報虹口捕房、由華探張桂生往會一過、一面將服毒自殺之黃永建、車送醫院救治、據醫生云、性命可保無礙、張探向黃詢問住址及自殺原因、黃堅不吐實、祇云你們不要救我、我還要自盡的等語、查黃身穿黑格子條紋布棉襖棉褲、外罩黑格布條紋夾袍、足穿跑鞋、類似商人、據人揣測、黃自殺爲經濟

美銀匯兌停市

標金恍惚不定

今日上午標金、仍極恍惚、開盤於九六四十元大關內外、上午[illegible]、自晨四元[illegible]、四[illegible]、即升二元三角爲九百四十一元六角、英銀加長一二五、匯兌英升一分二五、[illegible]、均逢華盛頓誕日停市、日[illegible]、求[illegible]一元四角、旋到一元九角、[illegible]、因[illegible]四月美金[illegible]、[illegible]十六八七五、[illegible]、故[illegible]、五、[illegible]七五、故金價退入四十[illegible]大關內、九點十一分、[illegible]三十七元七角[illegible]、[illegible]、十點[illegible]四十一元、[illegible]、[illegible]

中央運動場

回力球

今晚本場舉行香檳第一日預賽

（一）杜拉地　（二）拉蒙巧　（三）依捨多　（四）歐禮沙　（五）裘立陀　（六）湯茂史

（七）卡禮加　（八）拉飛附　（九）海拉多　（十）加拉帥　（十一）依思高　（十二）白羅地

第一次預賽十大選手

（一）裘立陀　（二）歐禮沙　（三）拉弗司　（四）依捨多　（五）拉蒙巧　（六）湯茂史　（七）畢爾保　（八）歐秘托　（九）杜拉地　（十）克力骨

香檳彩票　每張二元　頭獎獨得　一萬五千　請速購買　良機勿失　搖彩公道　當時兌現

愛多亞路卅七號匯源信託銀行及本場均有出售

上午標金

[illegible]	[illegible]

海外金電

[illegible]

海外銀電

[illegible]

匯豐掛牌

[illegible]

上午開盤　上午收盤

[illegible]

中央銀行掛牌

[illegible]

今天的電影　戲院　片名　時間

戲院	片名	時間
華德	[illegible]	[illegible]
恩派亞	[illegible]	[illegible]
浙江	[illegible]	[illegible]
南京	[illegible]	[illegible]
黃金	[illegible]	[illegible]
國	[illegible]	[illegible]
共和	[illegible]	[illegible]
蓬萊	[illegible]	[illegible]
西海	[illegible]	[illegible]
融光	[illegible]	[illegible]
夏令配克	[illegible]	[illegible]
中央	[illegible]	[illegible]
明星	[illegible]	[illegible]
新中央	[illegible]	[illegible]
九星	[illegible]	[illegible]
卡德	[illegible]	[illegible]
金城	[illegible]	[illegible]
威利	[illegible]	[illegible]

戲院	片名	時間
上海	[illegible]	[illegible]
大	[illegible]	[illegible]
國泰	[illegible]	[illegible]
巴黎	卡門	[illegible]
東南	[illegible]	[illegible]
光華	[illegible]	[illegible]
百星	[illegible]	[illegible]
榮金	青春之火	[illegible]
新光	姊妹花	[illegible]
辣斐	人猿泰山	[illegible]
山西	人生	[illegible]
光陸	如此人生	[illegible]
蘭心	[illegible]	[illegible]
東海	[illegible]	[illegible]
北京	光明之路	[illegible]
大	[illegible]	[illegible]
虹口	小人國	[illegible]
天堂	[illegible]	[illegible]
奧飛姆	[illegible]	[illegible]

銀洋錢市

[illegible]

美匯

[illegible]

英匯

[illegible]

美國貨銀價

[illegible]

證券（華商交易所）

[illegible]

上午收盤

[illegible]

麵粉

[illegible]

棉紗（紗布交易所）

[illegible]

標花

[illegible]

麥市漲勢復熾

[illegible]

今晚的遊藝

場所	節目
永安	[illegible]
先施	[illegible]
新新	[illegible]
大	[illegible]
新	[illegible]
小	[illegible]
大	[illegible]
舞台	[illegible]
天蟾	[illegible]
三星	[illegible]
共舞台	[illegible]
老閘	[illegible]
遠東	[illegible]
香港	[illegible]
明珠	[illegible]
永樂	[illegible]

口窮人吃施粥的一張特寫、

新春食品

在廢歷的年終和年首、因歷代風俗的沿革、不論大小窮富的人家、都盡著自己的力量、做了各樣的食品、給自己的小孩及親戚鄰都等吃食、都是閒常所不易吃到的、所以中下級的成人小孩、希望廢歷新年的來臨、現在吾揀牠最著名的、寫在下面

◇圓子◇ 取乾的糯米粉、調和以水、或水磨粉、把牠揉得於硬適度、摘成一團一團、做成半圓形、另外先預備好牠的餡、鹹的如猪肉、甜的如百果等均可、放入粉內、而後揉成圓形、即將全數圓子、放入蒸籠內、或放入鍋內、加湯燒熟、道後每次食時、祗須將牠蒸熟燒熱好了、

◇餛飩◇ 先預備好牠的餡、葷的如猪肉蝦肉雞鴨肉、素的如冬筍薺菜荳等均可、皆須用刀斬細、惟蝦一以體積較小、不必切碎、加以醬油麻油等、一起拌和、使之鹹淡適中、而後放入餛飩皮子內、對摺翻轉、將其兩角一貼、大約每碗需十餘隻、至二十餘隻、先將鍋中水燒沸、而後將此餛飩倒入、待其柔軟浮起、即可食、此種皮子、自己都不會打、即能、非太薄即太厚、故吃者多購之麵食肆中、

◇酒釀◇ 取糯米蒸熟、置於缸中、放入酒藥、包紮緊密、待過相當時、待其米粒現柔軟狀、且富有酒味、即可食、此釀自做者、內含時較多、酒味亦較濃、故味亦勝之也、燒熟食之、亦頗有味、且可將雞蛋一起燒食、較之單食雞蛋、有過無不及、又如燒糖圓時、加入一些酒釀、其味亦甚鮮美、

◇春卷◇ 先把的餡預備好、如冬筍肉絲、筍乾絲肉絲、韭芽炒蛋等皆可、惟均須先燒熟、在餅肆中買好牠的皮子、將餡放入、包成長方形、另外燒沸油鍋、把牠放入去煎、待其微現焦黃、即可食、又於皮子買來後、蒸熟即包而食之、如酒席中之薄餅燒鴨、較之煎者、另有一番口味、

◇糖圓◇ 食糖圓、大都於廢歷元旦、先取粉揉好、用手捏擦成爲小圓形、如彈子然、愈小愈貴、另外將桂花年糕、切成小方形、一起煮之、待糖圓與糕、均已柔軟、倒出和糖食之、味洵美也、（麥穗）

粉蒸隨筆

（佩華）

上海所有的館子之中、廣東館子和徽館占了重要的一席地位、徽館之中當然是徽州的菜食了、現在有許多人到徽館中去吃菜、終以爲徽館之中的菜食、最好的首推炒鱔腐、俗語有炒鱔腐連一連的一句俗諺、盛行於上海附近各地、然而炒鱔腐雖好、並不是徽菜之中之特出者、徽菜之中的傑出菜肴、有許多的吃客不很注意、是什麼呢、是粉蒸的各種菜肴、現在這裏所要說的、就是徽菜之中最精彩的菜、粉蒸的菜肴了、據我的親戚告訴我、徽州人是專吃粉蒸的菜肴的、粉蒸的菜肴比較淡一些的菜、味兒確比淡一些、但是較鹹的菜肴好幾十百倍以上、而且有特別的一陣香味、是清香的一陣香兒、徽州的粉蒸菜種類之繁多、眞正是不克備載、然而這裏必須要一件一件的分開着細細的說一說、現在閑且讓讀者諸君們忍耐一下子、嚥涎多拖些兒出來、等到學好了在下介紹的方法去如法泡製了之後、也許背底裏邊吃邊說、在下的介紹不差了、

粉蒸肉

粉蒸肉的方法、有二種、各有各的妙處、一種用一隻小的洋磁盆、或者磁盆、要比深一些的、拿肉切細成功一小塊一小塊、大約像普通紅燒肉那般大小、切成之後、放在盆中、再拿粳米磨成的粉加進去、粉不可太多、切記切記、大約半盆子肉、祇須三分之一盆的粉、加好之後、加酒加鹽、加一些兒水、漸漸調和、一邊加水、一邊和和、待至成功一種乾的粘塊形時、立刻停止、記好醬油是不可以用的、如果吃辣的、加幾片辣椒片兒、喜歡吃蕃薯的、加幾片蕃薯片、加好之後再調和、然後放在釜中、下面放水、隔着湯煮、這樣蒸了大約半小時以上、等到粉熟了以後、就好了、沒有湯、但是又嫩又香、可口異常、至於要吃鹹肉的、也可以這樣做一個、但必須記住、決不要加、醬油不要加、酒不要忘記、水不要太多、粉不要比肉多、這樣蒸出來的肉、一定要香得掉下鼻子來呢、第二個方法很不方便、用一張一張新鮮的荷葉、荷葉有了之後、拿肉切成大塊子、每一塊之外都塗滿了粉、已經用水調成厚漿的粉、塗到肉看不見爲止、然後放在荷葉之中包起來、外面用麻絲或水草紮起來放在鍋子之中、隔着水燒、燒了大約一小時爲止、然後解散開來、非但美味之極、並且有特別的一陣荷葉香、

粉蒸魚

粉蒸魚不比粉蒸肉、不可放在荷葉包之中、因爲太腥氣了、不很好的、魚切成片子、要中止一些、不可太大了、也不可太小了、切好之後、然後放進一個盆子中去、在盆子中加粉、也要以少爲第一個主要的條件、這樣之後、可用水加進去、一些些慢慢兒的去調去、不可太急太重、太急太重了之後、一定能使魚片不知去向、一齊逃走了的、醬油不可加、加了就不能吃、弄好了之後、放在釜中去隔了水蒸、大約蒸二十分鐘以上的時候、那蓋兒一拿去時、一陣特別的香味、怎麼車都血丟了、去吃這菜肴的、

粉蒸雞

粉蒸雞的蒸法、實在同粉蒸肉一樣的方法、不可以用醬油、也不可以多用了粉、然而要注意的是粉蒸雞比較上煮的時間要長一些才好呢、

粉蒸菜

徽州人吃菜肴、非粉蒸不可、即使是一隻青菜、也要粉蒸一下才下嘴、如果是講究一些的、在粉蒸菜的上面、加上了一層肉、或者其他的雞・魚・鴨・肉・之類、下面再加一些別的葷菜、或者別的素菜也好、終要記住條件、要粉少、水少、菜多、酒少、鹽與醬油一些也沒有、這樣弄好、再隔水用文火在釜底下面燒、到了相當的時候、這一盆子的菜、有了清香之味噴出、那時候是到肚子裏去的時候到了、粉蒸菜之中、不論那一種、原料、都可以製成菜肴、其長處在於香而易於上口、食後餘香猶留於頰際、其劣點在於不易製成適口之菜、有時太濕、有時太乾、這一層除了經驗之外、別無他法、熟能生巧、此理之所必然也、多受一番失敗、就是多一次成功、天下事無不如此、又豈獨燒粉蒸之菜肴然耶

口這一羣婦女、她們爲了求生來吃施粥、手提粥桶、厥狀可憐、

時報上海號外

——每日增闢特刊——

衛生刊 每逢星期一出版 專載醫藥常識 增進者健康

服裝刊 每逢星期二出版 研討衣式樣 貢獻新裝鋼圖

戲刊 每逢星期三出版 平劇如何演變 梨園最近消息

影刊 每逢星期四出版 中外銀壇活動 介紹影片內容

飲食刊 每逢星期五出版 搜羅各地食譜 寫出烹調秘訣

舞刊 每逢星期六出版 作提倡之本旨 娛樂中求運動

無線電 每逢星期日出版 全國廣播電台 節目表及消息

◇歡迎讀者投稿◇◇文尚簡酬金豐◇

精美玲瓏　便於裝訂

◉號外畫報每日隨時報號外附送不取分文◉

中菜廚房的開山鼻祖

當年的趙安生現在稱爲老前輩

欲使菜餚精美貴在研究

（愁珠）

「中菜廚房」在上海社會上已經成功一個有獨立性的名詞了、但是「中菜廚房」四個字、怎樣的會聯綴起來、四個字的聯綴、怎樣的造成功獨立名詞、現在我把他來說明一下、數十年後、人們要是談起上海灘上的變遷史來、就把我今日所記的、擊述一遍、也可以成爲一個掌故、唉、白頭宮女在閒坐說玄宗、聽的人們、可不要引起悠然之思麼、

南京路上的新新公司、巍然大廈、雄踞路側、在新新公司未告創立之前、原有地址、市房錯縱、居中有一條里弄、名叫民康里、里內一個俱樂部叫亦廬、是一班巨商們業餘的叙談所在、備有膳食、供應會友們的索需、當時指導烹飪饌餚的、就是創造中菜廚房的寗波人趙安生、

中菜廚房發明家趙安生

趙安生原係是經紀皮箱事業的、自從做了亦廬俱樂部的菜之調、憑一富有的研究性、不時把研究所得的烹飪方法、製成特殊菜餚、供給社員們的大嚼、象之他性格溫厚、容顏和藹、所以一般社員們凡有讌飲賓客、必請趙安生去提調或承辦、那種事務、非常發達、便攬動了主辦「中菜廚房」興趣、對外名稱就是趙安生記「中菜廚房」、自從趙安生記成立以後、中菜廚房繼起誕生的、絡繹不絕、至今卻不下數十家了、有的卻已失去軌道、不能保全中菜廚房營業上之信譽和尊重、比之小包飯作也不似、所以這位創造中菜廚房的趙安生、言念及此、要發生無限感嘅和嘆息、所以他對於顧客們、採用高價的饍饌原料、仍然固守十七年來不變的政策、但對於烹飪方面、卻是日新月異的貢獻和不斷的研究、

報春與烏賊

…爲紹興人所嗜的兩種珍品

（古月居士）

在燈節前後、我們紹興地方、讌飲親友的筵席上、有兩種珍貴而新鮮的產品、一種名叫「報春」、「報春」不是別的、就是新鮮的小黃魚、經售小黃魚的南貨店夥、因爲向沽客們博一個好口彩、所以對小黃魚不名冰鮮、而美其名「報春」、「報春」就是說「冬臘已盡、春天來了」的意思、筵席上一「紅燒報春」、多麼富貴、多麼詩意、其實小黃魚在這個時期、那肉味爲最鮮美時期、肉絲嫩白、味道鮮潔、過年小菜吃得膩口厭舌的時候、換上這碗小黃魚、的確是佳肴美饌、過此以後、一水一水的上去、（按捕黃魚一次、名叫一水、水就是潮水、以十五天爲一水、每一潮水來時、黃魚隨着潮水同來、聰明的漁人、趁潮捕魚、）味兒就一水一水的減低下來、到了淸明前後、這小黃魚就不值錢了、而富貴人家也不願意下箸到小黃魚身去、惟獨報春時節、一般老饕都喜歡購爲佐餐物、報春之外、第一就是新鮮烏鰂魚、

烏鰂魚有時也寫作烏賊、是一種海產的軟體動物、體色蒼白、滿體生着紫褐色的斑點、分爲頭部腹部、兩部聯綴而成、頭部上生有十二只脚、就中二脚獨長、這爲捉捕魚類貝類等食物之用、脚部的起端、兩旁綴着一對眼睛、腹部爲卵圓形似球囊、腹部上有白色的小囊、囊中佇有墨汁、他在海中、遇着緊急的外侮、便噴出這一囊墨汁、使對方辨別不出、他就借此自匿、所以他叫做墨魚、在燈節前的新鮮墨魚、是黃金時期、紹興的老饕、珍視他同報春一樣、因爲墨魚肉在這時爲最肥嫩呀、

過了春燈節後、捕墨魚的漁人、雖然不斷運輸着新鮮的用冰伴着、出售供應、一方因爲銷路不暢與捕獲衆多、就加鹽漬浸、曝日成鯗、名叫明鯆、紹興地方民衆、認明鯆是一種常備菜、尤其在過年當兒、輒有一碗蘆菔炒明鯆、倘使經過若干次燒蒸、明鯆鮮汁、盡注入蘆菔片內、的是一碗佳肴、墨魚卵子的食法、新鮮之外、也有兩種、大概在經過鹽漬以後、蒸熟就可佐餐、寗波人視爲珍味、對於墨汁、也不願濺去、晒乾的墨魚卵子、卻須用猪肉紅燉、其味無窮咧、

南翔談喫

（乃鑑）

南翔係一小鎭也、離滬約三十餘華里之遙、有古漪園及郭家花園等風景殊佳、所出之點心糖食亦頗可口、各方人仕慕其名而來者、每値假期何止數百、故有小蘇州之別號、今將各種著名糖食點心向讀者介紹一下、

大饅頭 此爲南翔最著點心、其形甚小、以其心多之故、故名曰大饅頭、其味鮮美、分肉、蝦仁、蟹粉三種、尤以蝦仁爲佳、製法最佳者以吳家館、

酒釀餅 此爲南翔最佳之餅耳、用酒釀製成、內夾以荳沙猪油、而散以芝蔴、分玫瑰、糖心、荳沙三種、尤以荳沙爲最佳、

羊肉麵 當此嚴冬之時、與羊肉麵上市、但限清晨大約八時至九時之間、過時已售罄、肉味鮮美、凡往南翔一遊者、必往吳家館一嚐其味、

綠荳餃 以綠荳粉製之、形成三角形、分葷素二種、葷者分蝦仁、蛋、二種、素者僅加以竹筍、尤以葷者爲最鮮美、

寸金糖 當此廢歷新年將屆之時、各糖食店、製有寸金糖、以供客人作新年之用、較上海所售之寸金糖、約大二三倍、故有大寸金糖之名、內夾有猪油、荳沙、玫瑰等作料、其味甜而可口

鬱金香 此乃酒之名也、南翔著名之酒產、味甜、用以食蟹時食之、尤爲適宜、出品最佳者、爲公和醬園、

羅漢菜 其色略黃味帶甜、製時用菜花製之、故頗嫩、用以飲酒最爲適宜、

廣州中大學生激增

鄒魯請求各界經濟援助

◎廣州二十二日路透電、本埠中山大學所收之學生、較去歲增多九百五十人、學生總數已達五千五百人、校長鄒魯刻向政府及各界人士請求經濟上之援助、該校刻在小北建築新校址、建築費達一百七十萬元、學校當局對科學農業二科特別注意、現有農場二所、佔地約一萬畝、預計五年內農場之出產、即足供學校之需要、鄒魯刻向中央政府設法每月津貼經費十萬元、

招商局與膠濟路 聯運下月中實行

普安輪修竣定期復航

國營招商局與膠濟路辦理聯運簽定合同後、原定於下月初實行、局方派定青島分局主辦、茲以該分局長係振武奉赴閩粵接洽事宜、期前未能趕回、故或將展期、但在三月中必可正式開始、現該局已電粵催促係君北返、又該局行駛滬青線之普安輪、前返滬在淞口被撞損毀後、當駛往江南造船所修補、茲悉將於下月二日竣工出塢、定下星期六復航云、（中央社）

交部電話局 龍華區改裝新機

中繼線止改放地纜

上海電話局以龍華區內市況日見繁榮、原有話機九十六架、不敷應用、且多陳舊、故於去年十月間、呈請交通部、改裝自動話機、經核准後、由交部購料委員會向美國自動電話公司、訂購一百五十門自動機一具、昨已裝運到滬、電話局復在龍華原分局、租屋二間、加以修飾、俾到滬機件裝配、本月底可修竣、定三月初開始拆裝、四月底可裝竣、五月初試話、隨即開放通話、此一百五十架新機、足敷各用戶三年間添裝置、該局又以華租通話之掛空話線、外表既不雅觀、復欠安全、故將沿民國路小東門至吉祥街之線路、改裝地下線、昨日起、已敷設電纜、定下星期放竣、前以通話延誤、曾由當地用戶、請求電話局換機、電話局以事實上礙難辦到、故決加敷線路三條、定三月間開裝、屆時通話、可無久待之虞云、

有吉明今晨返滬

富田來滬說日領館未知

日本駐華公使有吉明氏、於日前入京訪謁我行政院長兼外長汪精衛氏、業已公畢、於昨晚十一時許偕同一等參贊有野・堀內・及横川等、乘坐夜快車附掛專車來滬、於今晨七時半抵達北站、本埠日總領事館人員均到站歡迎、日使下車後、即逕返畢勛路私邸休息、因連日在京酢酬忙碌、故上午未赴日總領事館公使辦公處辦公、至於返國日期、則尚未決定、至東京日聯社電傳新任大藏省財務官富田、將來滬會見中國政府要人、交換關於中日財政問題意見、並研究解決各項懸案方法等云云、記者以此詢日總領事館方面、即答稱未有所聞云、（中央社）

李迪俊來滬迎英使

外部派

英國駐華新使開度甘氏、業已偕同隨員五人、由英乘坐大英輪船公司之芝打路號輪來華履新、今晨據該公司消息、該輪已於昨晚抵達香港、定今日下午由港啓椗來滬、二十六日晨七時可抵滬、輪泊公和祥碼頭、該國駐華代辦殷格蘭氏、亦已於昨晨由平抵滬歡迎、並悉我國外交部派該部情報司長李迪俊氏、定於明晚出京來滬迎接、本市市長吳鐵城氏及外交部駐滬辦事處處長余銘等、業已預專輪、屆時前往歡迎云、（中央社）

◎南京今日專電、英駐華新使開度甘定下月一日覲見林主席、呈遞國書、

航空獎券已銷去大半

開獎前可全數銷罄

第四期航空公路建設獎券、已定下月二日在南園當衆開彩、該期銷路、今歲據本埠大運公司稱、該公司承銷之三十萬號獎券、分銷江浙皖贛鄂蜀六省、迄昨晚止、已銷去二十萬號有奇、計至開彩日期、尚有旬日、預料可盡數銷罄、因例屆銷數、均以開獎前旬日內爲最旺、至尚有二十萬號獎券、爲另一公司承銷、聞亦已銷去十之七強、故信本期銷路、較前數屆爲優云、（中央社）

國外外交官補給損失

美衆院通過

◎華盛頓二十二日路透社電、衆議院今日通過一案、准對於國外外交官補給因貨幣波動而起之損失、按此案係當局應外交人員之請求而提出者、蓋美元匯價低落、彼等國外生活大受影響也、此案來送交參院、衆料必可成立、不致發生困難、俟總統批准後、即可實施、而在中國等處之美國外交官當不致有公俸所入不敷開支之苦矣、

飲食特刊

第捌期　每逢星期伍出版

譚梅止渴（口吃先生）

美女卡手　印成小窩　曹操行軍　梅林解渴

梅子、爲四季水果之一、樹高兩丈、早春開花、色分紅白兩種、白者初開時色帶綠、俗稱綠蕚梅、花謝結果、即爲梅、約於立夏節前後果熟、卵形而尖、生者青色、謂之青梅、熟者黃色、謂之黃梅、其味酸、食之可以解渴、

梅子之出產地、大多在溫帶、中國日本每年出產極衆、美國所產者與中國日本稍異、嘉興地方產生之梅、面上必有小窩、一如電影明星胡蝶臉上之笑渦、味則酸中帶甜、此小窩之來源、相傳有一神話、略云、某貴官、宦於嘉興、膝下一女甚美、某日、女在園中採梅、纖纖玉手、遂將梅上、印成小窩、採下食之而甘、於是藏其核、翌年種之、花落結果、皆有小窩、遠近爭購其種、遂風行全國矣、

江浙有孕婦女、皆喜食酸物、梅子爲伊等心目中最愛之一種、取生梅一棵、用拳擊碎、雜以細鹽、片片入口、其味無窮、熟透之梅子、剝去外皮、和糖食之、別具風味、此皆兒童喜食、非年長人所愛也、

今市上所售之蜜餞梅皮及陳皮梅等、均生梅製成、蜜餞梅皮、爲江蘇青浦之特產、製法先以溫水洗梅、然後浸在鹽水中、至果子裂開時、乃取出曝於太陽下、約七日可乾、用上等白糖淹之、三日可食、清火止渴、百吃不厭、又有梅漿一種、取生梅九十斤或百斤、搗爛之、和以紅糖、入鍋炒熟、成爲漿液、可作夏天下飯之菜、解暑去痧、有益於人、

昔有「望梅止渴」之說、蓋言梅之味酸、能引人生涎、三國時曹阿瞞行軍失道、士卒大渴、令曰、前途有梅林、可以止渴、士卒聞言、口皆出水、梅之感人誠大矣哉、

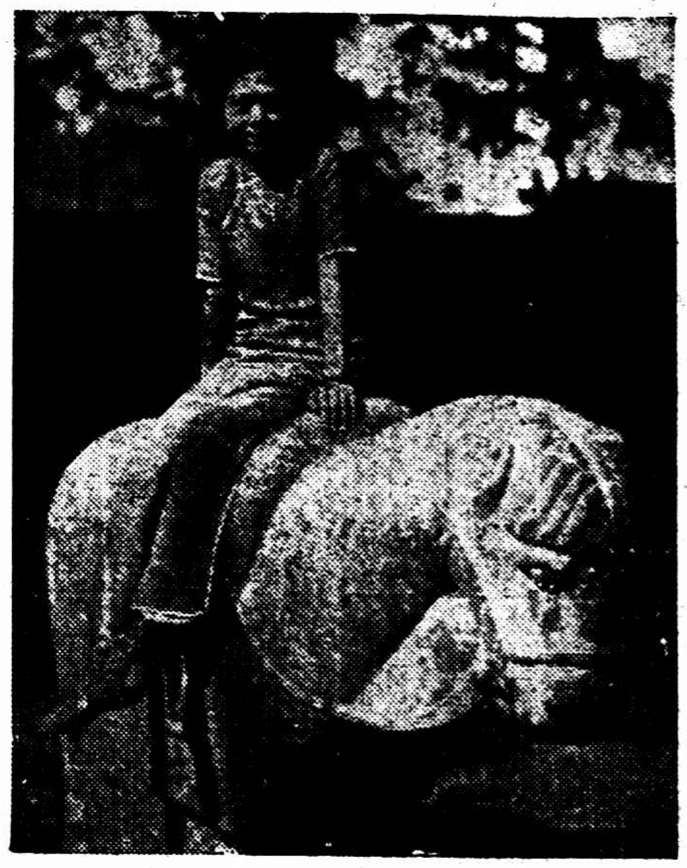

食爲民天

一幅悽慘的流民圖　一小時中萬人吃粥　施粥廠是貧民的樂園（阿凡）

……悲切的歷史‥聽之傷心……

這幾天以來、我曾看過兩部國產影片、一部是「人生」、一部是「姊妹花」、明白窮人是難做的、如其做窮人、倒不若做有錢人家的狗或者是貓、在看「姊妹花」時、我流下許多熱淚、這種熱淚、捫心而想、我是代窮人所流出的、爲熱淚的關係、就會想到閘北施粥廠、於是決定了注意、起一個早身、勇敢地從晨光裏跑到閘北去、看一看窮人的樂園、原來我也是個窮記者、對於有錢人的兩只眼睛生在頭頂上的一幕表演、卻看得厭了、所以毅然要到閘北去、一來探望窮同志、二來做一篇窮文章、奉獻於有錢人的面前、請他們當做一幅流民圖看、或者當做一張告地狀讀、先在文前做了這麼一段、可算是窮人的前奏曲、

到閘北的那一天、就在本星期三、侵晨六時起身、一個睡眼惺忪的臉兒、在冷手巾上揩了一揩、連點心都沒有吃、坐了汽車向閘北前進、從寶山路向北直駛、經過的地方、各種戰痕、由汽車的玻璃窗上面、歷歷觸入目中、令人想起一二八不止、我不願意貪饕這種傷心的痕跡、於是命汽車夫開足馬力、如同騰雲一般到了柳營路濟陽橋邊、目標中的施粥廠、遂發現在面前、下了汽車看到各處跑來的貧民、攜小扶老、人山人海、好像有錢的人八月十八去看錢塘潮、大家不約而同、一齊擁進施粥廠大門、

施粥廠房屋很大、前面是瓦屋、後面是蘆棚、大門內外、有四五個保衛團丁守着、一般貧民從大門走進後、各自站在瓦屋內、男女兒童、等級分淸、左面瓦屋、爲男子站立的地方、右面是女子、中間是兒童、他們手中多提了一只洋鐵筒、或捧了一只磁盆、聽着施粥廠裏職員的指揮、陸續跑進領粥室、由許多辦粥司務、每人派粥、大人三勺、小人二勺、貧民領到了熱氣騰騰的粥後、復走出領粥室、蜂擁擁跑到瓦屋後面的蘆棚裏、男的得入男子休息處、女子得入婦女休息處、兒童也混在一處、不得亂奔亂闖、

□施粥的味道・究竟與山珍海味有無分別・我這樣問過他們・他們搖頭不答・

棚下造有竹凳、可以坐下吃粥、但是大部份貧民、領到了粥不願在蘆棚吃、完全帶回家裏去、每個貧民得到的粥、大約可吃兩頓、所施的粥、是廿二等白米燒的、自侵晨七時起、發到十時止、人數之多、難以統計、據施粥廠主辦人王彬彥對我說、閘北施粥廠、從民國元年發起到今、原址向在太陽廟、地位不好、房屋又小、乃在柳營路上建造房屋、作爲第二施粥廠、目下太陽廟施粥廠完全取消、於是第二廠遂改了總廠、歷年以來、多靠施主維持、

廢歷臘底幾天中、每天發另米票二百石、每天發白粥米八百石、另施粥三小時、吃粥貧民在一小時中、約有一萬人、遠如川沙、吳淞、眞茹、等處貧民、也趕早趕來、在閘北區域裏的、更不必說了云云、

我聽了王先生一番談話、慨感不已、片刻、我走進燒粥間、向四下一望、看不見粥鍋子、原來這許多粥、都煨在七石缸裏、共有七石缸五六只、每缸可盛白粥六斗、燒粥的司務、計有二十四個人、他們都在隔夜十時起開始燒水、水燒沸以後、然後下米燒到黎明六時、完全燒好、

這種粥水份極小、比普通粥店裏所賣的、還要厚一些、使得貧民吃下去果腹、在許多吃施粥的苦同胞中、江北人居多、本地人佔十分之一四、他們從前都是有家有室的人、自從受了一二八戰役影響、家庭中突然起了變化、生離死別、最爲痛苦、我曾問了一個鶴髮蒼蒼的老頭兒、他很恭敬的對我說道、唉、先生、我膝下有兩子、本在紗廠裏作工的、後來長子死於兵災、次子染病身亡、兩婦遂被人拐走、剩我老頭兒、年老身弱、不能工作、於是到此地來求施粥吃、言下淚落、厥狀悽慘、

我又向着一位菜色的老太太談話、她對我說道、好先生、你問我家世麼、我是鹽城人、今年六十八歲、我養了一個兒子、他從前在寶山玻璃廠內做事的、討了一位媳婦、他們夫婦十分和睦、一年以後、生下孫子來、不料在前年冬天、兒子被汽車軋死、未半年媳婦也追隨丈夫到陰間去了、現在所活在世界上的僅我與我孫子了、她隨說隨指一孩給我看、我看了這孩子、約有五歲、衣服雖然穿得襤褸、相貌都生得十分端正、笑嘻嘻地對他祖母望着、不懂他祖母說的是甚麼話、唉、可憐的孩子、可愛的孩子、他年紀還小、焉能知道人生是苦痛的、窮人是難做的、吃施粥的人、他們雖然窮、禮義之心亦人也、孟子曰彼人也我亦人也、我不知有惻隱心者、將怎樣去扶助窮人、

蔣介石

要人飲食錄之一（雌黃）

有牛以來、幾乎沒有一天離開飲食、但是我他曉得狂吞亂嚼、不懂細味、什麼稀錯山珍、我都視同魚與熊掌、無分軒輊、有時魚肉蝦蟹、食之津津、有時苗菜莖子、反嘗味勝尋常、我做人是這樣的糊塗、我吃東西、也同做人一樣的馬虎、所以關於飲食、確是毫無研究、

古語道得好「食之於味、有同嗜焉、」粗看似乎不錯、其實未必合理、狗矢與痂、在戮蟲們則掩鼻不遑、可見飲食、人人各有特好、未可強同、我自己對飲食、委實毫無意見、本篇所紀、擬就關於要人的吃的一鱗片爪、以爲本刊補白、

我第一要說的、當然要提到蔣介石先生了、蔣先生勤勞國事、自然不暇吐握、但是將先生終因鄉土的關係、在南京或在出巡中、他始終攜着他自已雇用的廚子、來爲他煮菜、雖然有時在火車上、路局爲他預備了廚子、而他始終未曾用過、在北伐出發以前、蔣先生是很歡喜一枝在口、一杯在手、從他統率軍隊以後、他一切都戒除了、在暑天、他非常的愛好冰淇淋、在旅途中、也有人爲他特製、同時他尤其愛好德州的西瓜、記得在民國十八年的時候、他從北平的歸京途中、經過德州、那時的駐兵是雜牌軍任應岐的部下、（在閻馮之役裏任終於被捕即鎗斃）他爲了閱兵的關係、停車小駐、想起了當地的名產西瓜、就差了副官登批的購買、每天剖而大嚼、到後來、還是贊不絕口、同時我又想起了泰安縣長爲將先生所備的一餐特殊的西餐了、在底定了浙後第一次北伐、將先生兵至魯省、於軍書旁午中、抽暇一遊泰岱、誰料方底半山的斗姥閣、突然的接到急報、祗能半途而廢、到十八年海內澄平、又途經泰安、於是他決意重新遊覽、泰安縣長很知道他這一點、在斗姥閣中爲他與其隨從、預備了一餐豐盛的西餐、但是泰安究屬是完全內地、一切的設備、十分的簡陋、那一餐西菜、於是乎成爲特殊了、一共是九個菜、第一道是火腿雞絲湯、第二道是蛋炒飯、第三道是紅燒雞、第四道是火腿蛋、第五道是紅燒肉、在倉卒中有了這樣的預備、也就難爲了他了、

帶毛雞（舊我）

在冬天時候、家家都弄些醃雞臘肉、富有的人家、眞是掛得像肉林、到了春天吃起這種醃貨來、卻是別有風味、帶毛雞也是冬天醃貨之一、比較別種醃雞、來得鮮美、不過醃法比較複雜罷了、現在讓我介紹他的醃法和吃法、

醃法　雞一頭、把牠殺死、瀝去血、剖了肚、挖去肚腸和肝肺等、並將肚內沖洗淨淨、不須拔去毛、便用食鹽擦牠的全身、肚內也要擦過、然後用磚醃之、用鹽以適中爲度、不必過鹹、這樣已算成功了、

吃法　臨吃將雞毛拔去、（不必用沸水泡）、候毛拔淨、置於水中、漂去浮在上面的鹽粒、放入鍋內、用文火燒熟、和鍋食之、香嫩無比、

水果大王　徐文英

密司徐文英・她在學校讀書、最歡喜吃水果・曾有水果大王的雅號・

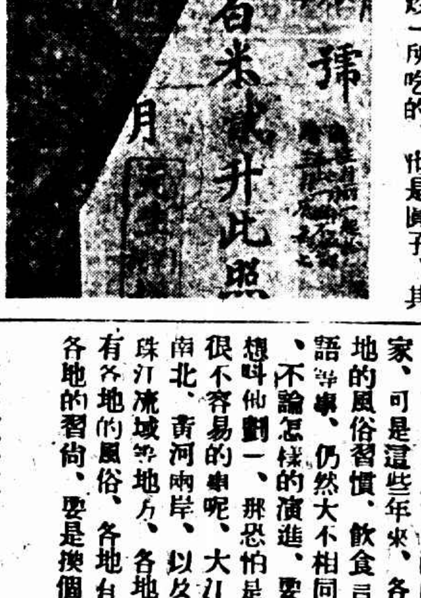

□難得看到的米票、窮人視同活命符、

喫的迷信

從舊歷元旦……談到落燈節（秋歷）

遵用國歷、已改革了二十二個年頭、放開眼來看看、習得從二月十四這天起、與平常日子有點異樣、商舖的休業、兒童的新衣、婦女的風頭、都在這當兒、一一的表現出來、眞所謂陰（廢歷）奉陽（國歷）違呀、爲什麼習慣能如是的深中人心呢、也無非是吃的問題罷了、自從吃過十夜飯後、都預備着新年的大嚼、家家殺雞宰豕地忙碌着、這新年的吃、眞大有可觀啊、不過吃的法門、還有點兒具着迷信觀念的小道理在內、待我逐一的寫出來、

元旦（初一）第一餐必須吃的是糖年糕、謂今年要比去年高、糖者甜甜蜜蜜中過生活也、又是日吃飯時禁忌淘湯、否則出門必遇雨、

小年朝（初三）這天的早晨、家家都要吃炒年糕了、雞絲火絲地、韭芽肉絲地、菜心野薺地、那到不拘、不過是鹽而非甜的了、據說吃了這一餐炒年糕、人人都有賺元寶的希望、有歌爲證、今天原是小年朝、家家戶戶炒年糕、新年要比舊年好、恭喜大家賺元寶、爸爸去買魚和肉、姆媽辛勤做年糕、男人女人都勤儉、歡天喜地吃年糕、

財神日（初五）在初四的黃昏也、無論商舖居家、都點燭燒香、三牲福禮地、迎接財神爺、有些地方喚接路頭、因爲財神爺能夠使我平空地發財啊、注重迷信、而不求實際、國人之怪度、可發一笑、但是這一天的大嚼、的確、是靠着財神爺的恩惠呢、

上燈節（十三）這一天千家一律的、都要吃一種糯米粉搓就的小圓子、鹽甜不拘、說吃了之後、便能事事圓轉自如、

元宵節（十五）這天所吃的、也是圓子、其名即是元宵、又喚大團圓、吃此團圓子、使合家團聚和永不別離了、元宵體積略大、而內容豐富、各種餡子、如玫瑰啊、細沙啊、百果啊、椰什啊、種類甚多、記者的家鄉、杭州以清和坊的方裕和、薦橋街的頤香齋、所製爲最佳、

落燈節（十八日）這一天是新年的終點、過此便和平日一樣的了、點綴吃的東西、仍用年糕、所謂「上燈圓兒落燈糕」也、新年以年糕始、落燈以年糕終、而此篇吃記、也就此擱筆罷、

著名茶點　高等廣菜
上海先施對面　大三元　電話九二五六一　九三六四二
陶陶　電話四三二七七　四二八〇五
定菜特色　美味新鮮

野宴

賞玩風景　別有一天

西北人民的宴樂

我國地大物博、爲歐美人所艷羨、這眞值得他們垂涎的、可是這個大地的主人翁、並非是一二少數民族所組成的、實在是集合多數民族、而成就此偉大的國家、可是這些年來、各地的風俗習慣、飲食言語等事、仍然大不相同、不論怎樣的演進、要想叫他劃一、那恐怕是很不容易的事呢、大江南北、黃河兩岸、以及珠江流域等地方、各地有各地的風俗、各地有各地的習尙、要是換個地方、這種風俗、就能行、開、這眞是「們中的長了」、鄉人會說、沿途所見種種不同的景況、眞可以說是包羅萬千、因此增長了不少的見識、在西北住了有八九個月、別的都不用說、單就他們這種浪河灘的習俗、一西北人把遊逛叫作浪、這個浪河灘、就是遊西湖啊、逛花園的意思）、眞是有趣的很、他們每逢春夏之際、樹木成蔭的時候、在攜帶眷去浪的、有的約了朋友、大家集資去浪河灘的、稍稍用大車裝載用物品、及肉類菜蔬等類、用盡有的帳篷、運至樹木叢雜濃陰幽雅處、搭上帳篷、大家就在帳篷內舖好氈毯、放穩了坑桌兒、由排列好了水果、棗兒、瓜子、冰糖等類、此時廚夫將鍋灶安好、架上柴炭、熬好了福茶（是磚茶）、每人面前放一碗、於是大家入座、就吃喝起來、一面賞玩河邊的天然風景、一面喝酒猜拳、在這個時候、廚夫就開始做飯、先上蒸包子一餅・四個湯菜、在這道菜之後、每人面前又放上一個碟子、桌子當中放十一碗辣子、一碗醋、自己可以隨便舀在碟子裏、然後端上來牛熟的羊肉、大家拿起來占着碟子裏的辣醋、大嚼而特嚼的吃着、末了兒、但有小碗的麵、大家必須吃的、原來此風在西北盛興、其形式好像內地的重陽節、不過被爲登山、此乃臨水耳、（飛）

時報播音講稿欄

（警十文化社播講）

▲播音課目　國學、國語、職業英語
▲播音教授　周椒青　韓瑞恒
▲播音電台　上海永生廣播電臺　呼號XHHJ　週率一〇八〇　華脫二四〇

·課·程·表·

星期	上午七時起	下午五時三十分起
一	職業英語	職業英語
二		國學
三	職業英語	職業英語
四		國語
五	職業英語	職業英語
六		國語

遭槍擊　張錫根身中四彈垂斃

曾在輪上服務之張錫根，多在要害

凶手多人悉被漏網婦人不知夫何被害

挈妻訪友

甬人張錫根、年二十九、前曾服務於輪船上、近則賦閑、家居虹鎮飛雲路成護里二百七十二號、昨日下午三時、張偕其妻周氏、赴北蘇路有恒路訪友、（據聞係毛阿林）不知如何、忽起口角、當被毛邀同帮凶之人、各執手槍馳至、將張團住開槍五響、四彈擊中張之小肚左肋背部右腿、頓時倒地、凶手見張傷重垂斃、始一哄而逸、周氏當時呆若木鷄、事後雇車運將張載送寶隆醫院求治、院方當即通知匯山捕房、派探馳往調查、因張傷重、轉詢周氏、則亦稱不知其夫遭槍擊之原因、但捕房探員深恐傷者亦非善類、故正在秘密調查中、大約張之被擊、不外乎藉端要挾、致遭人忌也、

殺人越貨　犯案纍纍

普恩濟世路劫案內一批劇盜

案情複雜　改期開審

法租界普恩濟世路執順里一號開設寶包車公司…… 先將該犯等拘獲、於上月廿九日晚上……劫去衣飾現洋四千餘元案內、經法捕房偵探第二……組正探目……竹林王……探目……等……於……下午五時、在公共租界福煦路一二八……

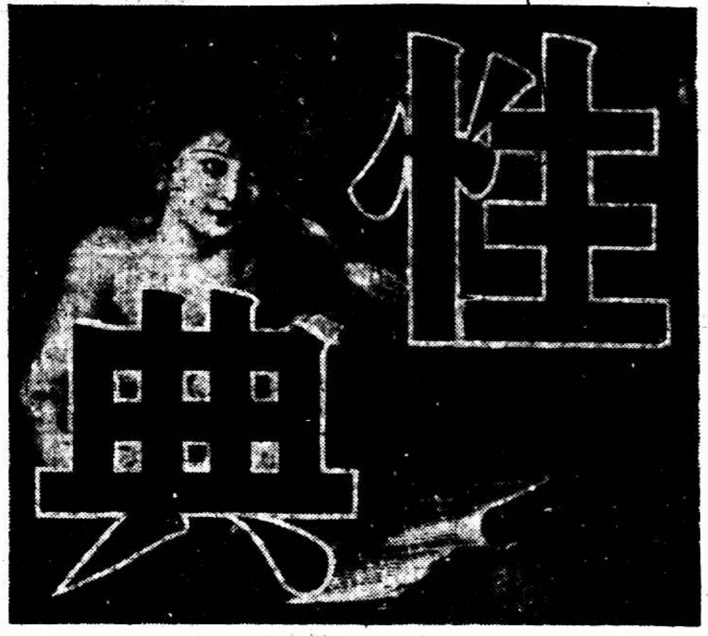

是青年男女必讀恩物

◉內容有祗能會意不可言宣之妙◉

本書不是小說亦非醫書是記載性之一切專書

妙書快覩

既有性器官應有性智識　有性智識之人始能享受性之味

▲赤條條內容十章▲華文譯本今日出版

公開性之秘　闡述性真諦　導享性趣味　開智慧　增興趣　顧名思義　性典一書　內容充實　完善無比

全部洋裝一冊　價壹元　寄費一角三分　上海棋盤街百新書店

上海杭州飯莊

解決吃的問題

一菜一飯二角四分　二菜一飯湯五角

和菜二元起　整席八元起

本莊今年銳意刷新力加改革更換新經理選聘大司務滬杭兩名師治庖善製平津川閩蘇杭各帮特別名肴以饗佳賓門座價格減低祇須二角四分即可解決吃的問題可稱上海獨步本廳座寬敞滿室生春侍役殷勤伺候週到尤其餘事茲將十大特色列後

平菜之富麗　津菜之特別　川菜之異美

閩菜之出色　蘇菜之船式　杭菜之風味

半價經濟菜　五角共和飯　偉大之禮廳

殷勤之招待

以上十大特色定使閣顧諸君滿意各界仕女齊顧乎來

地址愛多亞路大世界共舞台對面　電話九二四四〇　杭州飯莊謹啟

上海大南門口　龍文書店

▲自　▲科　▲發行　▲經售圖書文具

附設博物標本　▲書籍及一般讀物　▲書籍規約備索　細目不及備載

外埠圖書館委託採購各書……

◉附告　三月出版新書預約……收三角……

壯漢死刀下　倒植水中

寶國路底發現

頭上七刀胸前一刀　意欲開膛破肚

凶手至少三四人以上

男屍倒植浜中

市公安局五區四分所警長何少香　在昨晨七時許、據下棚巡邏警士報告、引翔港寶國路底小河浜內、有一男屍倒植浜中、當由張巡官前往勘查、見男屍年約三十餘歲、身衣灰色棉襖褲及袍子、腰以皮袴帶繫束、形似流氓、而屍身上有刀傷多處、其致命傷乃在右側胸膛間、黑色銅盆呢帽一頂、本丟在浜中、現已撈起、置諸浜畔路側、漏漬泥跡、而帽邊且有

刀柄

一隻、柄長寸許、柄端包銅、刀則不見、是否在屍體內不得而知、浜岸路側有鮮血一大堆、測其殺害之時間、大約在前晚深宵裏、動手行凶者、至少三四人以上、因刀之入處、係將棉袍子撈起、刺刀入體、非由衣外刺戳、而度死者之年貌、固一強而壯者也、警官飭令該處地保、投地方法院報請

相驗

奉委李芬檢察官率同宣志明檢驗員蒞場、驗得該屍年約二十餘歲、頭部受有刀傷七處、前胸刀傷二處當案、死、擴明屍格、因無家屬出認、判令由堂收殮破肚模樣、委係刀傷身死、聽候緝兇核辦、

三千元解銀行遭劫

昨晨九時許、西自來火街和泰煙號派出夥友運送現洋三千元至西新橋街大馬路口中國實業銀行、行至中途、突遇盜匪四人、一執手鎗恐嚇、三盜從容將三千元劫去、該夥友於事後即赴捕房報告

狀上妻

呼之不應　何忽……自盡

袴帶……縛頸……

常熟人吳阜章、年二十五歲、現寓滬西曹家渡浜北光復路第三十七弄七號內、做廠工爲生、曾於去年五月間、憑媒聘娶同鄉女季氏爲妻、結縭迄今、已逾一年有半、夫婦間素甚親暱、該氏年祇二十有一、亦在紗廠作工、朝往夕返、勤勞異常、詎於昨日午飯後、吳因有事外出、至一時三十分返家、見妻倒臥床中、吳即喚之不應、上前視之、方見氏將已之袴帶緊縛頸項及其兩手、業經氣絕斃命、當即投報六區光復路派出所、經胡警長前往調查一過、據鄰居等稱、吳性懦弱、夫婦間向頗和睦、該氏忽然斃命、實屬駭異、胡警長即呈報六區一面即飭令該圖地保投報地方法院請驗

綁如皋　保衛團團長　男女七匪

愛子　在滬北未……　犯罪……核准移提

江北如皋縣十四區迎風巷四十一號居戶本邑人任該區保衛團團長陸子才之五歲愛子中寶、於上年廢曆三月底邊、被綁票匪架去藏匿、勒索巨款十萬七千元放贖、曾經駐防該縣之江蘇水上省公安隊第三區第十一隊捕獲匪黨、解送三區、移解江蘇保安處訊辦後、事主陸子才於本月初又接匪方來信、約事主到滬、於十日在法租界菜市路接洽贖款、事主因

難籌巨款

遂報告水上公安隊第三區、派員偕同來滬、投法捕房報請協緝、乃由特別機關督察長金九林率同正探目張子巖、副探目周秉滋與通班探員化裝、於是日上午十時馳往菜市路白爾路轉角守候、並依照綁匪約定、令事主方面派人手持白皮手提箱一只爲記號、守候未久、

果有匪

到來接洽、遂拘獲匪黨邵金蘭、嚴常才、龔志華、嚴壽才、楊守富等五名、又往閘北民立路福德坊五號後樓房間內起出小肉票陸中寶、並獲看票老嫗王徐氏、少婦鄧霞雲二口、一併提回捕房、解送第二特院訊押偵查、以便調

玉器公所職員

遭剝劫力抗受傷

擒獲一匪同黨悉落網

幸遇路人仗義援救

二區一分所……北……案發生……被劫投所報……之……大衣……一件……表一只……洋八十餘元……

……一時、有玉器公所職員丁壽田、由北……回家……行經……被路劫匪……小照（即小東……）……

攔住去路摸出木製假鎗

……

共有同黨六人專事路劫

……

舞女羅妹妹上訴

咯紅病劇

對初審宣判鄒順發無罪不服

◇……不能到庭陳述准予展期再訊……◇

本埠靜安寺路中國木器公司主人鄒順發、被維也納舞場舞女羅妹妹以誘姦遺棄等罪刑訴於第一特院、經該院薛爛如推事審訊終結、當庭宣判被告鄒順發無罪、原告附帶民訴應移送民庭審理、各情疊誌時報、茲悉羅妹妹奉判後、心不甘服、仍延周永定律師具狀向高二分院提起上訴、法院准詞、已於昨日下午二時票傳兩造開庭審理、當時上訴人羅妹妹未到、由其代理律師到庭、被上訴人鄒順發仍延顧洪黎律師出庭辯護、是案開審後、首由周律師起立聲稱、上訴人羅妹妹向有咯血之症、近受重大刺激、心緒不寧、突於昨日起舊疾復發、形勢日較前劇烈、以致臥床不起、故今日不能到庭陳述上訴理由、聽請展期、庭上准之、遂論本案候訂期再訊、

綁婦上槐樹

拷詢今年懷孕否

鎮江訊、本埠南鄉習俗、如婦人嫁久不產、即於廢曆除夕、將該婦人綁於槐樹上、另備一幼年男童、手執槐樹枝、在樹下拷問該婦、並以槐枝抽打、年口詢汝懷孕否、斯時婦人必須答曰一定懷孕、如婦女畏羞不答、必須實行鞭下、如婦女畏羞不答、必須…… 丈夫親手責打、由是……作家假戲……鄉成家庭官司、亦爲本鄉奇事也、記者於家鄉……除夕、適歸……該鄉上崗村有農民李忠恒者、年近

而立、頗誠實、於三年前娶得鄰村王姓女爲妻、姿色頗佳、伉儷情篤、乃結褵至今子息尚無、愛即依照該地習俗、將該氏綁於樹上、俾鄰兒以槐樹枝抽打、并須詢一定懷孕否、婦如答一定懷孕、即一十餘分鐘始放下、據該處婦人云、不孕婦女經拷詢後來年定然懷孕、嘗試不爽、世之有伯道憂者、大可仿照該鄉辦法、將妻氏綁諸槐樹上一試也、一笑、

只要他開口

娶妻不育可使育

送灶日　破鍋索欠衝突

竟喪命

小孩受驚病故　人……致

高郵婦人張劉氏、年四十七歲、向在浦東塘橋三官堂地方擺設大餅攤、僅生一女、名小彩子、現年七歲、該氏拖欠同鄉人稽羊子會款二元、久不歸還

去

年廢曆十二月二十三日、稽向該氏索取欠款無着、稽大怒忿、而將氏家之鐵鍋擊破、該氏迷信極深、以是日爲送灶日、認爲大觸霉頭、於是大起衝突、經人勸散、該氏以稽不應將鍋子擲在伊女小彩子身上、因此小彩子受驚後、臥病在床、正擬向論間、

前

日稽又向索欠、又生衝突、時適該氏手抱小病孩小彩子、被推墮地、俄即氣絕斃命、該氏鳴警將稽羊子拘入三區三分所、並舉官萬明作證、一面將該孩屍先行收殮、昨日亭午時由該警所將原被告連同人證、一併移送地方法院訊辦、

失戀　蕩婦自殺　謝人家

情人杳如黃鶴

清江訊、泗陽縣屬第四區福德鄉村婦陸張氏、年方花信、平日不務操作、一鄉村之尤物也、登徒子輩、趨之若騖、近氏與雞販劉姓、結不解緣、熱戀達於極點、日前由泗來清、雙宿旅邸、歡叙終宵、翌晨、劉忽不別而去、氏在城內外、遍尋無跡、返泗後、多方尋找、亦無下落、氏以情人杳如黃鶴、大失所望、一番意付諸流水、因之飲食不進、如癡如迷、厥夫受雇在外作工、最近返家得悉前情、痛加毆辱、氏以日暮途窮、不得已、昨夜投繯自殺、以謝家人、刻已殮埋云、

叔接嫂　嫂不從

服毒後殺嫂　呂四變產命案　明

南通訊、南通呂四朱小金、服毒後殺嫂、本案

王孫戀商女

現身銀幕

願犧牲王室權利　將於三月八日婚後

倫敦廿二日國民社電、瑞典王孫西格凡爾寶願喪失所享王族權利而與德國商人女結婚、茲聞婚期已擇定三月八日、新夫婦婚後將服務於德國烏發影片製造公司○倫敦二十一日路透社電、瑞典王孫西格凡爾與德商之女巴特齊締婚之消息傳出後、今日新聞記者紛紛尋覓該王孫、欲得其照片、最後在警如狄立地方之普通旅館中覓見之、王孫關於其將來計劃、不欲發言、謂目前桌未便言其遊英之目的、蓋恐傳說失實也、渠私人生活、乃渠自己事、固無庸他人干涉也云、王孫今日在某著名餐館與其律師午餐、討論與德女結婚事、內容殊秘密、王孫之伯祖白那杜時親王、刻在倫敦、將力勸王孫終止此事、惟親王自己於一八八八年與平民結婚、致攖其父之怒、而取銷其應享之權利、今如何向王孫進言、殊滑稽也、王孫深知違反其祖意旨、必有喪失王室權利之結果、然仍不變初衷、實願犧牲一切、而不願放棄其愛人、巴特齊女士係德國中等商人之女、會肄業於某修道院學校、僅能操德語、曾爲烏發電影院明星、渠對於婚事亦不願置詞、

大連辦屍案　主角兒玉氏離國

大連二十二日電、大連辦屍案主角中崗及勝夫、日前在大連法院受審月、勝夫之夫兒玉醫學博士亦爲證人出庭、結果證明兒玉博士與本案無關、兒玉已得其自由、今日由大連乘船赴德研究醫學、擬在德國居住十餘月、然後視察歐美各國返日、

賣糖婦闖禍　火燬草棚

昨晚十一時半、閘北胡家木橋其美路口北草棚、突然失火、共燬六間、起火爲一賣糖之老嫗、事後逃避、不知所終、

神經錯亂　婦人毆辱警官

本埠龍華鎮婦王徐氏、年三十四歲、現做廠工爲活、近因神經錯亂、致性情暴變異常、昨日下午四時許、該氏在滬西曹家渡五角場地方、忽向推小車之劉阿二、欲索洋一角、雙方在途中爭吵、經崗警瞥見、以其妨礙交通、上前排解、不料該氏竟形勢洶洶、舉拳動武、竟敢向警部……打二下、當經鄰……到來、將……同將該氏及車夫一併拘回六區、……大……至……將……長王福……發落……、……並將內勤警…… 飭通警明事、……不休

鹽斤收歸衛後　長蘆北岸罷運

鹽務稽核總所布告

鹽斤改用新秤後、各區應……稅、經財部……按照新秤……前以……計算、每……

[illegible]

合群自來水筆公司　春季大廉價

全部貨品一律八折　加贈長年九折優待券　免費電刻中西文姓名

二月十七日起

上海五馬路棋盤街　電話九〇五五一

迷路童子待領

男童葛興良、年十四歲、江陰人、在法租界徐家匯路某剃頭店爲學徒、前日因偶有過失、被其師傅責打、……逃出、……

救火會警鐘開玩笑

昨晚十一時十分、公共租界救火會警鐘……

老閘捕房……

……

碰電車　子彈命

……

今日招待新聞界　意飛行家

……

◉敬送古宮秘方◉　梅毒……徹底……絕嗣之福音　白濁乃……　五號……

SPREAD-A-TREAD
Plastic Tire Repair Material
Re-Treads Tires
經濟簡便　汽車界之大好消息　驚人科學新發明　補胎橡膠
不用機械修補須用一小刀　用此膠可行千英里　……可修補
中國經理達明洋行　南京路大陸商場六〇七號　電話九四〇二〇九

正式徵婚　……

唯一致富導師之　儲蓄評論　第八期已出版
……

七海奧飛姆大戲院召租
……電話三二七四六

偽總統逃

◎新德里二十二日路透社電、據今日所接喀什噶爾來電、新疆內戰現已有驚人發展、所謂回教國政府之總統與總理及政府諸員等、均不戰而逃、二月六日有東干回民軍隊六千人忽抵喀什噶爾威迫政府、於是政府諸人不得不棄城而逃、按喀什噶爾新城、即回教國政府所在、現已不復有戰事、亦無刦掠情事、此種發展、可視爲南京政府之重要勝利、蓋東干部落自認爲中華民國作戰、而所謂回教國政府者則宣布脫離中華民國也、

老牌明星 王漢倫病矣

「酒瘋子」喜怒無常 鼻涕腳垢強令食

杭州訊、老牌電影明星王漢倫、即(即彭劍青)與其去秋在杭州天然飯店結婚(見圖)之長興名士王季猷、遽賦仳離、並將涉訟法庭、此事頗引起杭垣人士之注意、西子湖之情波洶湧、陶思瑾與劉夢瑩後、此爲第一次矣、日來王季猷以人去樓空、惟知舉杯高吟、沈湎詩酒、於漢倫事、初未置懷、

名士風流 狂奴故態

然而海倫苦矣、蓋伊自請律師爲證、歸開王宅後、僦居別舍、宜遷但杜宇之太夫人西湖清修處、託老人畢之蔭庇、苟安旦夕、昨(念二)午記者往訪、按刺請見、高臥床中、隔戶詢記者來意、聞由上海跋涉來杭致候、乃延入臥室相見、時漢倫正發潮熱、於被中出皓腕、指床頭沙發、遜記者坐後、歷歷相訴、謂於

臉似朝霞 彌增艷麗

去年七月、儂正在滬設美容院、得南年會徐潤身之母徐太太爲介、得識季猷、季猷即追逐儂甚熱、日來美容院、述思慕之情、並歡家如何殷實、後允以現銀千元、金飾六禮爲聘物、儂爲此身歸宿計、故允之、惟要求略作友誼上之交際、然後決定、不意自認識起、甫五星期、即要求結婚、儂

詢以何必 如是急急

季猷謂結婚後即將赴贛任七十九師參議、儂乃允之、惟索聘物、則徐太太謂現均在杭、反正須至杭結婚、何必寄來寄去、儂以爲然、故即將美蓉院停閉、赴杭結婚、詎至杭、向索聘物、則謂既係夫妻、你的即我的、何必

前塵若夢 剩有狸奴

分得如此清楚、儂時已知上當、惟請衷已發、面子關係、不得已而結婚、詎一進王家、始知季猷爲一酒瘋子、喜怒無常、動止莫測、甚至以腳垢鼻涕、強令儂食、儂若出外、則令人騎自由車監視、

如此生活 直類地獄

儂曾託季猷之友業律師之宋容三、出而調解、季猷於律師來、則和顏悅色、有求必應、律師去則懷恨依舊、種種苦痛、不堪言狀、儂余出厄境、儂摒居此、金盡囊空、典質以維生活、凄涼歲月、頼此三愛貓爲伴耳、言既、珠淚雙垂、撫床前所豢狸奴而泣、記者乃乘間爲攝一影、並詢此後作何辦法、漢倫謂儂已將一切證件、送張律師處、請彼辦理、聞張律師現正撰狀、正式向法院起訴矣、惟有一事堪慮者、即爲儂結婚時所用圖章、爲季猷騙取而去耳、談至此、記者乃興辭而出、

浙高院續審殺媳案

阿翁說是有鬼 兩小姑亦問不出甚麼 入殮時褲帶有無 已成了本案關鍵

杭州訊、餘姚日暉橋居民徐成章(見圖穿馬褂者)妻章氏(見雙人圖)生有一男二女、男名久馨(見圖穿長袍者)、長女德依、幼女愛意(見雙人圖、)數年前久馨娶南門外邵姓女淑芳爲妻、結褵後感情尚洽、久馨經商滬上、去年五月間、成章因事函囑久馨回家、比及數日、突然發生淑芳

勒斃

事、其後成章欲和解了事、託人向邵家說項、邵姓不允、向該縣法院報請檢驗、結果起訴徐成章及妻徐章氏子徐久馨共同謀斃邵淑芳、該縣法院准狀後、即將徐章氏及徐久馨徐成章等逮捕下獄、偵訊終結、判處徐章氏無期徒刑、徐久馨徐成章各處有期徒刑十年、徐章氏等

不服

判決、上訴浙高法院、由刑二庭黃推事開庭偵訊、各情先後迭誌本報、茲該案高法院昨(二十二)日下午復經開庭審理、邵淑芳之嫂邵王氏及其母等均因事未報到、

計報到者

有法醫等多人、徐成章、邵居現任酙局科員之徐遜元及徐成章徐德依等五人、在看守所提出徐章氏徐久馨二人、三時開庭審理、首傳證人徐遜元訊問、供稱我與徐家雖是鄰居、關係不同族、他們家裏的事、不大明瞭、因爲我不常在家、他們婆媳之間、口角是時常有的、至其究竟是否勒斃或是自縊身死、那我是不知道的、還傳法醫李響寶、對於自縊或被人勒斃之點、庭上詳問甚詳、再傳徐章氏、詰其尸身上、褲帶顏色、僅出示庭上存案之青白色褲帶詢徐氏、是否在邵淑芳之

頓解部下

徐章氏供、叔芳頸間解下之帶、顏色一樣、比較此帶短得多多、僅三尺長、無如此帶之長、再比帶新而叔芳頸間解下者舊、餘如上來庭訊時同、再傳徐久馨、詢以邵淑芳頸間之帶、是否是你親自解下、答、是親自解下、但、淑芳尸身換衣服是何人所換、答、是老媽子所換、問、淑芳放於棺內時、棺內有否褲帶、答、腰內有無褲帶、我不詳細、庭上對於該句詢問再三、全案轟動於此、故對此頗爲注意、還傳徐成章、徐供淑芳之死、是有鬼的、因爲她本常常有精神病、每每說難以做人、不料是日淑芳在房中自縊、我們沒有知道、假若我們曉得她要自縊、少事午防範、所以此次淑芳勒斃、實在事有怡巧、再訊

德依愛意

愛意供是日十一時許、我在外購物未回、再詢徐德依、詢問汝兄久馨在監中寫何要寫「毋親喚我已說好、只要說她自縊、那是沒有罪的」字句、答、這張字條我沒有收到、是何用意我亦不知道云云、庭上再詰徐久馨寫此條之用意、供云、因爲檢驗時說她有被勒斃之情事、所以我通知她叫她這樣說、別的沒有用意、訊至此、即由推事律師張鶴起立、要求將洪警季變更的供詞宣讀一過、驟因尚有徐家之小婢周彩琴及各重要證人尚未到齊、宣諭改期再訊、宣告退庭、徐章氏及徐久馨還押、時已五時左右矣、

○○○○○

聚老諸於一堂 殊豐古氣盎然

轟動蘇州之東吳大學 老秘書和老妻對簿 博士誰是真母 老媒還須作證 數十年前作證 族人供詞大可注意矛盾

蘇州訊、東吳大學中文秘書徐允修(現年七十一歲見圖)、原籍常熟、現住天賜莊三十三號、妻張桂珍(年五十六歲)係徐之第二妻、長子陸祺(見圖)、留美得生物學

博士

現任東吳大學教授、近被常熟鄉間十市六十八歲邁婦葛氏(見圖白衣戴線帽)、向吳縣地方法院檢察處控訴遺棄、謂徐允修係葛氏之花燭丈夫、結婚後數年、徐允修即來蘇州、轉輾在東吳大學任秘書、旋又與一蘇州女子張桂珍結婚、而置糟糠於不顧、迄今遺棄四十年、長子陸祺、現已成人

自立

對葛氏亦不事奉養、請求法院處徐氏父子以應得之罪、地檢處准狀後、乃由檢察官杜家聲、於昨日上午九時許、開庭偵訊、到被告徐允修張桂珍(徐陸祺未到)、原告徐葛氏、於事前即由常熟來蘇候訊、證人徐邵氏(徐允修之弟媳見圖•黑衣戴線帽)徐錢氏(見圖•頭露白髮者)、葛坤祥(爲葛氏嫁徐允修時之媒見圖戴瓜皮帽•)徐君廉(徐之族人)亦均應傳報到七八十歲之老人公庭對簿、殊

古氣盎然

葛氏之律師劉祖望因事前曾往常熟調查本案、故亦經傳訊、據徐葛氏供如上述、徐允修則謂與葛氏早經離婚、迄已四十年、向無關係、今忽發生訟事、顯係有人從中唆使、何得謂爲遺棄云云、張桂珍供與徐允修係花燭夫妻、結婚數十年、現已子女成行、長子陸祺爲本人所生、何得謂爲與葛氏有母子關係云云、徐邵氏徐錢氏供、葛氏與允修結婚後、並未離婚、即翁姑死時、

葛氏亦奔喪

服孝云云、葛坤祥供稱、爲介紹葛氏與允修結婚之媒人、結婚後並未聞有離婚事、徐君廉供曾聞葛氏與允修離婚者、至是官以徐君廉於劉祖望律師前往調查時曾書面證明並未離婚、現所供不符、乃以此質詢君廉、據君廉稱、當時係人強逼所書云云、訊至三小時之久、官本諭徐允修交保、經徐聲請准免交保、原被告證人一併斥回、候定期再訊、

聞道佳期近 少女愁

偕逃 染蒼則蒼 小姊妹大有串拐嫌疑拘去

嘉興訊、西門外王巷上居民陳許氏、年近不惑、早喪所天、有女名阿菊、現年十八、貌尚可人、已許字於同村姓爲妻、於前年送該處申新第三紗廠紡紗間當女工、旋識同廠女工朱元娣(見圖)年二十一、住錦肥錦織工房二十三號、兩人結爲手帕交、朝夕聚首、頗相親暱、惟元娣生性浪漫、喜交異性、有姘夫潘子根、在馬路上天保客棧充當茶房、故阿菊時隨元娣至天保客棧遊戲、會有子根之友金成章者、年二十五歲、橫林人、業鞋匠、涎阿菊面貌秀麗、遂托元娣從中拉攏、阿菊不久竟遭誘污、詎兩人自發生肉體關係後、恩愛異常、雙訂白首之約、惟事爲阿菊之未婚夫家所悉、爰托媒人向陳許氏關說、定於陰曆本月十二日結婚、阿菊聞言驚惶、當即商諸金、前日相偕潛逃、陳許氏自女失蹤後、即托人四出偵尋無着、後聞朱元娣有串拐嫌疑、遂報告該處公安第四分局迎龍橋派出所、將元娣拘獲、解至四分局、經范分局長預審後、遂備文移送公安總局請辦、

兩婦賭博被拘 誣警士強吻

更謂圖奸 警廳予處懲辦

杭州訊、西湖寶石山麓松木場地方、有順興豆腐店、店主張瑞新之妻胡招弟(見圖)、於本月二十一日下午三時許、與鄰婦胡徐氏、在室內以捉棋老虎爲戲、被省會公安局第四分局派出所崗警王有光所見、上前禁止、胡招弟不服、出言復不遜、王警即將胡招弟胡徐氏連同賭具、扭赴警局、而胡招弟竟大聲疾呼「警察強姦」、一時鄰人咸集、到所後、該胡招弟猶指警察先行抱住接吻、繼圖實行強姦、巡官陳謨知其僞、一併解送第四分局、經局員俞式訊問、反復詰問、胡招弟始供強姦是捏造的、接吻是有的、當即由局派員調查、事屬子虛、各判處拘留十天以儆、

孀婦不慣孤眠

無恥行爲一演再演 老姑恨入骨 午夜捉姦裸縛

無錫訊、少婦毛萬氏名阿玉(見圖)、年二十五、前嫁居住東門內克實橋下毛潘氏之幼子榮貴爲妻、詎

過門

未及一載、榮貴遽患傷寒症身死、榮貴有長兄名宗貴、向以裝電燈爲業、年來並經營電料事業、原有妻王氏、已生有子女、自乃弟身死後、見弟婦年方少艾、較之日已黃臉婆美麗多多、旋即與髮妻王氏離婚、實行與弟婦同居、無奈阿玉命途多舛、紅顏

命薄

與宗貴正式同居後、未及半載、宗貴又於去冬亦患傷寒症身死、會有在盛巷橋南首開設華達電料行之小開陳士培者、年二十三歲、尚未娶妻、因與宗貴素相友好、時往毛家、久而久之、竟成阿玉之

入幕

之賓、潘氏雖知其隱情、以事無佐證、而顏面攸關、亦未曾聲張、前日晚間士培又至毛家、與阿玉幽會、事爲潘氏所悉、遂密約鄰人暗伺內室、至深晚十二時許、潘氏突破門而入、雙雙捕住、士培阿玉不及穿衣、竟被

裸縛

鄰人咸往觀看、阿玉竟恬不知恥、態度依然、反辱罵鄰人、旋由潘氏報告東門警衛所警士、帶入公安第一分局核辦、

蘇州中學開除之學生 押解時忽被脫逃

蕭祖龍因有嫌疑被捕 兩警士不無疏忽之咎

蘇州訊、省黨部特務員徐遜生、於日前奉令來蘇、拘捕反動份子、徐特務員抵蘇後、即會同此間省黨部常委朱壯海等、先後在蘇高中拘獲陳文祥一名、蘇州工業學校拘獲汪幹賈一名、蘇女師拘獲方讀昌一名(女性)、

三人被拘後

均暫押於公安局中、本月十八日下午七時許、又在司前街一百號內、拘獲蕭祖龍一名、蕭年十九歲、安徽籍、曾因某項關係、被蘇州中學開除、當徐特務員將蕭拘獲後、即交由二分局六分所崗警胡志蒸(見圖)帶所、據警士曾有一南所崗警士張治卿(見圖中山裝者)經過護龍街、乃協助胡警帶送至三分所、經過來遠橋時、適一分局三分所王巡官、王見胡警等押解途過、當以未明蕭被捕原因、且王巡官所住之房屋、即係向蕭姓家所租、故即向警士云、此人(指蕭)係我房東、警士聞語、對蕭未加注意、途中忽被脫逃、後經徐特務員等知悉、以率合

接受人犯時

並未知悉何案、未幾、

拘獲之要犯

途中忽被脫逃、殊屬可惡、故責令公安局交人、一面向省方請示、沈局長據報後、除當將該崗警等嚴查看押外、並限於三日內、將祖龍一名拘獲解究、至二分局已將蕭之胞兄祖麟拘局、祖麟前曾在浙江航空學校肄業、後因某項嫌疑、在杭州監獄拘禁、出獄未久、又沈局長以徐特務員等、雖未會同公安局拘捕人犯、該警於接受人犯時、

被中途脫逃

實屬疏忽、故着該管巡官會同王巡官等於三日內、將祖龍拘獲解究外、面於昨將該兩警通同蕭祖麟解送公安局核辦、

新婦雖同床不解衣帶

好夢難圓 田舍郎徒呼負負

無錫訊、北鄉嚴家橋西劉家巷地方鄉民王增福、現年四十餘歲、務農爲業、平日勤懇操守、手頭頗有

積蓄

生有二子一女、長子名永根、年二十歲、尚未娶妻、增福以抱孫心切、永根亦年事已大、遂托由村人介紹附近胡巷上胡全福之次女月英(見圖)爲媳、擇吉於去年陰曆十二月初十日

迎娶

當時親朋咸集、詎月英貌亦楚楚、自嫁永根後、見此田舍郎面目粗陋、氣憤異常、每夜歸同床而臥、始終不解

衣袴

永根固亦無可奈何、半月以來、新郎新婦相對默然、至陰曆十一月二十五日、月英藉詞歸寧、潛逃至上海、意欲爲人傭工、去申數日、未得機會、悵悵而歸、旋乃翁認爲月英不安於室、在外恐有

不端

行爲、遂由告該鎮鎮長徐德祺、當由徐鎮長招同雙方勸諭、命月英即日隨夫返家、並諭以嫁雞隨雞之義、詎月英於日前乘廢歷新年歸寧之後、又堅不返夫家、現增福正擬向胡姓交涉云

鍍銘鑒廠

本館需用鍍銘鋼板數塊○請開示能鍍鋼板最大尺寸幾何○以便前來鍍製○來函交時報編輯部照片股收○

分片「露」兩種

痰敵

統治劇咳 乾嗆夜嗽 氣喘以及 久咳成癆

上海四馬路中西大藥房發行

上海時報號外

今日下午發行

飲食特刊

隨報附送

號外畫報(第五十二期)

舞刊

明日下午出版

滬銀界電羅斯福 聲明受銀政策影響
並請財部 暫緩批准銀協定

美政府還爲提高白銀價格起見、將重行鼓鑄銀幣、並已提出參院討論、此項消息傳出後、我國銀行界、以此舉一旦實行、我國爲一入超國家、且爲銀本位國、必將備受不堪設想之影響、因此特於本月二十日、以上海市銀行同業公會之名義、代表全滬銀行、致電美總統羅斯福表示意見、同時並電財部、暫緩批准世界經濟會議中所產生之白銀協定、以資應付國外之貨幣侵略、惟銀行界中、以茲事體大、對外尚嚴守秘密、茲經華東社記者詳細調查、特將詳情分誌如下、

電美總統　本市銀行界要人、以美政府之提高銀價、其結果必將使我國白銀大批流出、爲緊密切交換意見之結果、於本月二十日、以上海市銀行業同業公會之名義、代表全滬各銀行、致電美總統羅斯福氏、外傳此電係由中國銀行總理張公權・上海分行經理貝淞蓀・浙江實業銀行總理李馥蓀及其他銀行專家兩人以私人名義發出、貝氏等已予否認、至原文辭句、完全就吾國之經濟情形、向美總統解釋提高銀價之結果、將使中國大受影響、故電請加以慎重考慮、原文係建議性質、並非抗議、其措辭中對美政府此項政策、固未能明白反對、但實際上、則聲明中國銀行界、對於此舉、認爲一旦施行、表示萬分遺憾也、

電財政部　銀行界方面、除以上海市銀行業同業公會名義、致電美總統羅斯福氏、陳說提高銀價與中美兩國之利害外、復於同日、致電南京財政部長孔祥熙氏、請暫緩批准世界經濟會議中所產生之白銀協定、蓋以値此美政府當局積極設法提高白銀價格之際、觀其舉動、勢在必行、銀行界雖已致電美總統陳說一切、但恐效殊微、而此際白銀協定、正在咨送各國政府批准中、我國政府、一旦貿然批准、則對於此後白銀問題、勢將受此拘束、不能自由伸縮運用、故特請求財部、在此美政府提高銀價政策、尚未完全明瞭之前、此項協定、暫緩予以批准、

白銀流出　據中國銀行昨日之報告、本埠存銀、爲數不多、就昨日之統計、共有現銀一萬四千二百四十八萬兩、現洋三萬三千六百七十八萬元、大條一萬五千八百十九條、我國乃一銀本位國、大部份銀、都集中於上海、此項報告、可以證明我國藏銀之概況也、據貝淞蓀氏談、已往情形、現銀多流入我國、近則不然、當一九二九年時、流入我國之現銀尚達一萬數千萬盎斯之多、但就去年之情形、則我國現銀流往國外者反達五千餘萬云、而造成此種之趨勢原因、當然爲入超之可驚、但海外銀價之提高、亦爲要素、今美國高銀價、據謂對華貿易、將較前增加、故於中國殊有裨益、但此爲美方一面之辭也、

提高銀價　我國銀行界之表示、銀價之高漲、因物價之高漲而自然形成、則此種趨勢、於社會及國際間尚無影響、今觀美國之提高白銀政策、祇唯銀價提高之是務、此種膨漲之政策、其對華傾銷、確屬有利、但我國貨品、將受此影響、不能運銷國外、此種形勢、將使我國所有現銀、全部流出、國內所存者、祗有貨物而已、其結果必陷我國之經濟狀況於不能周轉、而金融混亂、苟我國而爲一出超國家、則銀價之高漲、於我尚無影響、今則不然、連年外貨傾銷、愈趨愈烈、即就昨日國際貿易局所發表者、本年一月份中、入超之數、已達四千餘萬、就此種統計觀之、益知銀價之提高、於吾有百害而無一利也、

貝林意見　記者昨曾往訪中國銀行滬行經理貝淞蓀氏與銀行公會秘書長林康侯氏、據貝氏談、字林西報所載所致羅斯福總統之電文、係由彼等數人以私人名義拍出者、殊非確辭、現外間關於美政府之提高銀價政策、有謂我國乃一銀本位國、此後可以增高對美之購買力者、故認爲有利、有謂將使我國白銀、大批流出、形成經濟恐慌者、此種觀察、後者較前者爲透澈、惟我國對此、將何以善其後、就個人之觀察、尚須注視美政府對於提高銀價之眞正態度若何、而後始可確定也、至於禁止白銀出口之說、在必要時、亦可施行、此際尚無必要也、又據林氏談、就彼本人之意見、美政府此舉、與我國確有極大影響、往者世界經濟會議中所締結之白銀協定、現正交由各國政府批准、本人之意、應於白銀協定中規定施行辦法、或可減免國際間對於白銀問題之不安也、至於禁止白銀出口、此事固亦辦法之一、但政府當局、事前亦須有充分之準備、庶無困難發生、至銀行公會所致羅斯福總統之電文、及同日所致財長孔祥熙之要求暫緩批准銀協定、均未接到復電、至兩電原文、內關係重大現尚未能發表也

美國庫存現金 成空前紀錄

◎華盛頓二十一日國民社電、財長毛根韜氏今日聲稱、目下美國庫存現金爲歷史上之最高紀錄、財部現在結存現金計五十萬萬零四百十七萬零六百五十四元、其中三十萬萬元係美金元跌價後所得之利益云、又本月開至十九號止、共收所得稅一千九百八十七萬零三百二十九元、去年同時僅一千四百七十六萬餘元、其餘國庫收入共計八千六百十二萬九千餘元、較之去年多一千二百十餘萬元云、

八百萬鎊現金運美　◎倫敦二十一日路透社電、白星公司郵船奧林匹克號、今日由蘇桑普墩起碇赴美、載有値英金五百萬鎊之黃金、當經過法國希爾堡港時復裝上金條一批、計値英金三百萬鎊、

美議員畢得門謂 美決不改變銀政策

◎華盛頓二十一日國民社電、美參議員畢得門氏今日聲稱、謂美國銀提案之最反對者爲日本人及英國人、亦有一小部份之中國實業家、因專靠低價貨幣作出口貿易、故亦表示反對、惟畢得門氏又謂美國政府決不因此而改變其銀政策云、

蔣鼎文部抵龍巖 粵軍撤回粵邊

◎香港二十二日電、軍訊、蔣鼎文部一旅二十日抵龍巖、嚴應魚旅開回坎市、分日撤退粵邊、

粵軍在武平剿匪　香港二十二日電、陳章談、十五日有匪千餘犯武平、本部出擊、激戰一晝夜、傷斃匪八十餘、俘四十餘、

蔣鼎文今日赴廈　廈門二十三日電、蔣鼎文定二十三日自省來廈、赴粵否、到廈再定、軍息、外傳蔣鼎文赴粵、不實、此次赴粵、係秘書長陳卓甄、副官洪

張學良今日赴漢　◎南京二十二日電、張學良定二十三日午乘應瑞艦赴漢就職、

袁同禮赴日 轉往歐美考察

◎北平二十二日電、袁同禮二十二日下午四時赴津、定二十三日晨乘日輪赴神戶、勾留一週赴歐、回國時擬至蘇俄參觀各項建設、據袁談、此行赴歐美各國、對文化圖書等事業、決作詳細之考察、同時並將我國文化及國粹介紹於歐西各國、故宮所存之宋元明古代書畫影本、已裝妥兩箱、攜往陳列、將選擇一部分贈友邦云、

財部新委任　◎南京二十二日電、財部二十二日委[illegible]局長、另派[illegible]

京市鎗決搶犯　◎南京二十二日電、首都警備部二十二日槍斃光華門外搶犯張壽起一名、

錫慶豐紗廠工潮 男女工人請願

無錫訊、周山浜慶豐紗廠[illegible]總管唐星海、對於廠中工作、向來[illegible]、連年改良內部、出品日益精良、因此營業獲利、冠於全縣各廠、今復實施新年開工後、對於全廠管理方面、又大加改革、所有[illegible]部份、原用男工者、現均改用女工、並變更原有工人待遇、將以前按月發給工資者、改爲按日發給、又有第一工場原有男工六十餘人、一律解僱、因此種種關係、引起一部份男女工人反對、遂於廿一日下午六時夜工上工時、所有解僱之男女工人、聚合百餘人、赴廠請求救濟、廠護廠門警及職工等出面阻止、發生衝突、幾致動武、嗣經[illegible]、乃不克開工、並由該廠工會[illegible]職員、出任調停、始得平息、距於當晚、有解僱工人數人、在廠外遇見小廠主唐星海、有好事從中鼓動圍毆、致被毆傷、幸有路人勸解、未受重傷、昨日(廿二)上午、由解僱工人、聯名呈縣黨部縣政府請求救濟、並分函各紗廠工會、請賜援助、下午四時許、有該廠男女工人百餘人、結隊至縣政府請願、各工人均手持綫香、前導黨旗、既抵縣府後、當推定代表陸慶清朱何香李阿毛祁阿八朱文義朱阿玉六人、入內由縣長親自接見、討論消弭工潮辦法、並因實業[illegible]、轉飭各工人、嚴守秩序、勿得生端、對於[illegible]結果、決定未解僱工人、定廿四日由復工、對於解僱工人、定於縣府召集各方、開會調解、至代表、始各散歸、據聞工人方面堅持須廠方維持、解僱工人生計、於變更待遇辦法、亦須加以改善云

毛維壽 由廈飛滬轉贛　◎廈門二十二日電、毛維壽二十二日乘[illegible]機飛滬、轉贛謁蔣、

超、任務係剿匪、

◎香港二十二日中央社電、陳濟棠令入閩各部隊、二十四日前一律撤回原防、並電蔣報告、

蔡廷鍇將離港 電請陳濟棠收編在閩散兵

◎香港二十二日電、蔡廷鍇談現決日間離港他適、在閩西未歸隊、請陳濟棠收編、並飭譚啓秀往勸歸隊、陳濟棠允、如招得千人以上、即合併獨三旅、編爲獨五師、委譚爲師長、蔡以陳如此安置、允將存港公積金十餘萬、發作購械、

大除夕

如果大年夜掃除房屋以迓新禧是爲必要那麼不時掃除內臟俾能享廿新禧卽非更要苟若內臟不清滿積汚物遂不免疾病叢生胃納不佳精神困倦還能享受一切麼若遇此種情形但服韋廉士紅色清導丸一兩劑神益不淺良以此丸爲平肝導滯無上上品善能清除食道汚積使內臟各職所司於是樂觀之精神恢復年酒春宴式飲食式無不咸宜矣至若頭痛神疲食滯腹脹肝火面疹口臭以及其他由便秘而起之疾病此著名韋廉士完美之潤腸劑均能穩安愉快而速愈之也

各藥房皆有出售或向上海江西路四五一號韋廉士醫生藥局函購每瓶七角六瓶三元五角郵費不取

PINKETTES

劉文輝電京報告 金沙江沿岸藏軍意圖內犯

◎南京二十二日電、劉文輝電、謂在金沙江沿岸之藏軍、增厚兵力、意欲進犯、現我軍已嚴予戒備、如其不守和平條約、決予迎頭痛擊、

川剿匪軍六路總攻 照二次計劃限期肅清

◎成都二十二日中央社電、剿匪軍二十一日六路同時總攻、王陵基親赴前線督戰、徐匪十八日晚在綏巴交界企圖阻撓我軍、被擊潰、鄧田羅李楊均已兼程赴前方、照二次計劃、限三月四月肅清

贛閩邊境黎川縣屬 樟橫兩村收復

◎南昌念二日中央社電、黎川樟村橫村、位贛閩邊界、爲贛東閩西交通門戶及貿易樞紐、二村居民數近四萬、四週重山天險、在軍事上東爲進取閩之建寧泰寧等縣要道、南爲進取廣昌寧都之捷徑、且係黎川南豐間之交通要衝、故土匪以此爲老巢、盤踞甚久、國軍收復黎川東屺嶺村德勝關等處後、匪爲圖最後掙扎、將其主力一三五七軍圍全部分布樟橫兩村附近地帶、構築工事、憑險扼守、國軍猛攻數晝夜、卒將其主力擊潰、俘獲無數、今已完全收復樟村橫村云、

晉綏甘軍將聯合總攻 孫再犯寧 馬促傅返綏

◎北平二十二日電、徐永昌傳作義因討孫軍費尚待籌商、擬改期離平、馬鴻逵廿二日晨復來電促傅剋日返綏督師、並謂孫軍再度進犯、勢極凶頑等語、晉綏軍各部、現正由臨河向磴口推進、日內可達磺沆地、甘綏靖主任朱紹良電何應欽、報告胡宗南部已抵固原、即可開平寧夏、協剿孫部云、

美國人士注意 謠傳歐洲某國將承認僞組織
國務院將研究如此釀成之時局
料德國不致甘冒不韙 違背國聯決議喪失華人感情

◎華盛頓二十一日哈瓦斯社電、此間人士、風聞歐洲某某國家、旦夕間即將承認「滿洲國」、故深欲明瞭此種情事、果然發生時、美國將取如何態度、由本日國務院傳出之消息觀之、似美國對於如此釀成之時局、至少將加以研究、前國務卿史汀生、雖宣布不承認暴力或侵略手段而組成之國家、然此原則、美國不見逕直予以實行、(按一九三二年一月七日、美國曾向中日兩國、提出照會、謂美國對於日本佔據滿洲、不能認爲合法、而在佔據後所樹立之制度、因其違反門戶開放主義、並違反九國條約、亦不能予以承認云云、是年史汀生在其致參議員波拉之公函中、復堅持中國門戶開放政策、並認華府九國條約、有維持之必要、)

◎紐約二十一日塔斯社電、導報駐東京記者涉及德國或將承認「滿洲國」問題時聲稱、德國承認「滿國」後、必將喪失一部份之對華貿易、故德國須先考慮、其得於「滿國」之未來貿易者、是否能償其所失、同時彼須考慮彼以破壞國聯所作不承認「滿國」之決議、再度予國聯以打擊、是否爲不智、蓋此項決議之通過、德國自身亦曾參與云、(按德日談判承認僞組織之謠傳、德政府已否認、)

日希圖誘致美承認僞國

◎華盛頓二十一日哈瓦斯社電、據可靠方面消息、日本似有意以美國承認「滿洲國」爲日本參加一九三五年海軍會議之先決條件、但截至目下止、日本尚未提出此項要求、

美國新聞界 有宣傳謬論

◎華盛頓二十一日國民社電、溥儀改稱「滿洲國皇帝」登位之日、僅有八天、此間政府人員及全國新聞界對於承認「滿洲國」問題、日內又頗爲注意、羅斯福總統今日在接見記者時、曾聲明此事頗爲複雜、渠不願有所主張、須俟與國務卿磋商後再行發表、近有人主張美國已與俄國攜手、應即承認「滿洲國」、則美國在「滿洲國」貿易、可以增加、但一般人則懷疑、美國若承認「滿洲國」、則美國在中國貿易必大受打擊、紐約每日新聞竟極力從事宣傳、謂承認「滿洲國」足以發展美國之商業、惟據華盛頓重要人員言、彼等均不信有承認「滿洲國」之可能、且溥儀登位事亦與美國毫不相關云

傀儡年號 又定康德

◎長春二十二日通社電、三月一日、溥儀「執政」即「皇帝」位之大典後、「滿國」年號前決定啓運、其後因種種關係、現決更爲「康德」、

菲島美海陸軍根據地 美擬放棄說

◎華盛頓二十二日路透社電、美當局之計劃、爲謀取菲列濱接受菲島獨立案起見、擬放棄美國在菲島之海陸軍各根據地、

浙田賦附稅 減免辦法

◎杭州廿二日電、浙省府現已確定減免田賦附稅辦法、大要(一)建設特捐、俟整理債務案完竣再行減免、(二)築路股本及農行股本、均至廿三年上期止停徵、(三)待清丈完畢、徵土地稅時、其附稅一律免除、(四)超過正稅各縣、將不重要事項暫行緩辦、

美接受我提議 準備修改商約

◎南京二十二日電、中英中美修改商約問題、英方仍在請示、尚未接政府訓令、美方已有復照、對我方提議、表示接受、惟希望我政府先行擬具原則、俾便接洽、外部已令所屬詳擬原則、即將完成、

崑劇保存社(向明蠡)假座新光大戲院公演(公司情讓)

二月廿三晚八時起
喬識君君　水滸記(奔夜)
徐烈丞君 王亦民君　邯鄲夢(雲陽 法場)
龐京周君 丁趾祥君 張昭誠君 顧傳玠君　連環記(問探 小宴)
王蕙民君 項馨吾君 殷震賢君　六月雪(斬竇)　西廂記(佳期)
姚軒宇君 張紫東君 姚競存君　繡襦記(打子)
潘祥生君 王得天君 王潔女士 梅蘭芳君 俞振飛君 秦通理君 張昭誠君　牡丹亭(學堂 遊園 堆花 驚夢)

二月念四晚八時起
孫咏石君 張昭誠君　三國志(刀會)
姚競存君 姚軒宇君 王潔女士 潘祥生君　鐵冠圖(別母 亂箭 撞鐘 分宮 刺虎)　明末遺恨
俞振飛君 梅蘭芳君 徐得予君　南柯夢(瑤臺)
殷震賢君 項馨吾君　金雀記(喬醋)
王蕙民君 梅蘭芳君 俞振飛君 干得天君　雷峰塔(斷橋)

券價 五元 三元 一元　特座 十元(位) 百元(對號)　入座
售券處 寧波路新光大戲院

朔風凜冽兮樹木凋零　搽美容霜兮護膚潤肌
朔風凜冽・手面等處皮膚每有凍瘃折裂之虞・如常搽「美容霜」能使肌膚柔潤・決無此患・
五洲大藥房發行

廣州擬一健將 足球參加遠運預選

廣州訊、第十屆遠東運動大會、業經定於本年五月十二日開會、我國體育協會、以遠運關係國家民族之榮譽、[illegible]以預選中選、以資應付[illegible]、各省體育協會、以遠運關係國家民族之榮譽、紛紛籌備、[illegible]計劃選拔、日昨曾召集各體育家、討論一切、計到會者有十餘人、席間各參加遠運預選人材問題、各列席者多所發抒意見、並以遠運足球錦標一項、素為我國所長、[illegible]、以致與日人平分春色、故今屆之預選、特決定推派足球健將、擬定於本月二十四日下午四時、在東較場徵召全省足球名將、作分隊表演賽、查比賽即待各人同意、一俟向該會常委請示核准後、即可見諸實行云、

華北籃球隊 遠東預選 三月廿四日在津選拔

華北體聯會決議

北平訊、華北體育聯合會常務委員馬約翰、袁敦禮、趙文藻等日前討論選拔參加遠東運動會、籃球代表隊預選辦法、及十八屆華北運動會籌備事宜、於昨日在北平清華大學舉行會議、是日出席馬約翰、袁敦禮、主席、[illegible]首由主席報告中華全國體育協進會來函云、本屆華北運動會(十月十日在津舉行)開會時、因北方天氣寒冷、擬將游泳比賽提前舉行兩事、經詳細討論、直至九時十分始散會、茲將議決各案錄左、

(甲)第十八屆華北運動會、游泳一項、應否提前兩月舉行案、「議決」游泳比賽提前兩月、暫定八月十日、仍在天津舉行、一切籌備事宜、仍由第十八屆籌備委員會負責籌備、並函請各省市委員、將當地游泳代表選出、(乙)中華全國體育協進會、函請本會在華北選拔籃球選手、赴上海參加遠東預選、應如何處理案、「議決」(一)籃球選拔事項、函請各省市選送籃球員、赴天津預選、(二)選拔標準、以個人技術為標準、(三)選拔委員、推請董守義、宋君復、袁敦禮、馬約翰、黃宗誠、黃守義二君組織之、(四)選拔日期、規定於三月二十四日下午起選拔、(五)選拔地點、天津、(六)關於各省市選手、在津之一切住宿等招待事、推定由籌委員文章擔任、再行通知、(七)關於選拔事宜之一切籌備事項、推定由籌委員文章全權辦理、

今日戰漢口青白 各報老爺兵

三時半會商攻守大計 四時接觸

假中華棒球場作戰

號平稱老爺兵今日下午四時、將與漢口青白足球隊會、相見於中華棒球場、青白隊原為漢口滬皖界之精英、每一隊員皆會身經百戰、自征以來、雖曾屢遇勁敵、但仍有勝無敗、今日既遇老爺兵、其必大顯身手、自不待言、至於老爺兵、其來既屬學生生活、然自入新聞界以來、為報館之驍將、今日既與老爺兵、[illegible]出師、為吾人發現一新題、也實然另有一番好看、尤在雙方之步調、預料屆時球場上定必熱鬧非常也、惟老爺兵雖有勁旅、但戰略則一、[illegible]、今日決定攻守大計、凡與本老爺、須提早於三時半到場、共商大計、個有晚卯情、希望各報館[illegible]、[illegible]能扶老攜幼到場助威、[illegible]、今天棒球場並不售票、希望各報同人到場參觀、更可表示一萬二千分歡迎的熱忱、

鷹隊反敗為勝 青白隊征滬 三戰三北

今晚青白約戰砲隊

漢口青白足球隊、昨晚與鷹隊在中華籃球房自鼓隊來滬之第三戰、鷹隊抽籤持衣、雙方精銳盡出、實力雖是不凡、惟因倉卒成軍、雖另有勁旅、故於上半時未有發展、對手青白隊來頗有精采、開賽後、分數二點領前、至最後十分鐘、鷹隊一再發先、結果以三八對四八再度受挫、

◇中圈跳球◇ 戰事開始、週、青白、兩三傳黃世首探收果、既而全隊伺中、以三對一為勝、以及陳文彬於萬分多鍵中托中一球、此時爭扎甚劇、彼此增、其後、既時鷹隊已以六對五局前突、此後青白王全兩錦次第中的、以九對六再登前程、王中錦腳底出腳、代以劉帝伯、[illegible]依然忽起忽落、相持至休息時、青白以十八對十三占優勢、

◇戰鼓再響◇ 青白三前鋒、左右夾擊、各有建樹、相較更形生色、鷹隊陳錦志[illegible]慣得、後之接濟、幾乎逢源、惟兩軍[illegible]張時助、比賽愈迫愈近、至卅八對卅七時、鷹隊頭胖傾應投籃中、局勢為之一轉、竟後來居上、爭扎至時間告終、鷹隊以四八對三八反敗為勝、兩軍戰績如下

鷹隊	犯	分	青白	犯	分
卓國榮	三	二	劉帝伯	〇	六
蔡演雄	〇	〇	王徵君	四	〇
夏玉書	〇	〇	姚懷遠	一	二
陳錦志	〇	三	王以德	一	七
陳文彬	二	七	全後	三	三
錦慣	二	六	黃世錦	三	九
共	七	四八	共	三	三八

胡鹽榮 [illegible]

鷹隊 上半時 十三 下半時 三五
青白 上半時 十八 下半時 二十

砲手注意

本隊今晚七時半與砲隊在原場作四戰、友誼賽、下列各砲手希於七時到場為盼、

陳寶球、何[illegible]章、關[illegible]安、陳偉民、劉信初、[illegible]初、林榮基、梁樹[illegible]、[illegible]、[illegible]嗣、

徐亨 曾大效力 昔時的

排球名手徐亨、年前北上就讀申江、體大、曾任該校足球隊門將、球技日有進境、前鐵門今年出國傳後、國人於今年[illegible]我國足球門將、多以徐與包家平并舉、徐於去年秋離滬南歸、傳不再北上、惟聞殊不然、徐將于本月底即動程北返、仍效力於暨南大學云、

籃球 優游勝圖進(乙二)

優游	犯	分	圖進	犯	分
王章寶	〇	四	歐陽	一	十
龔巧生	一	二	楊賜	〇	四
石金生	一	一四	焦寶	二	〇
毛鴻發	三	一	陸登	三	〇
張曉德	一	三	梁寶	〇	五
蔣應培	〇	九	唐濱	二	二
共	六	三三	共	八	二一

優游 上半時 十四 下半時 十七
圖進 上半時 六 下半時 十五

全黑	犯	分	七隊	犯	分
周智	一	六	馮玉林	〇	七
楊錦祥	二	一	梁潤維	三	八
曹幼良	一	十二	陳祚良	一	三
張寶用	四	三	宋啓后	一	四
關[illegible]鵬	二	二	曹仰峯	三	〇
粟鳳岡	二	二			
共	十三	二三	共	八	三

全黑 上半時 十五 下半時 十七
七隊 上半時 八 分 下半時 十四

▼今晚秩序

栗爛雙光	乙一	五時半	陸翔千
偉光友愛	乙二	六時半	顧正一
青白砲隊	友誼	七時半	錢一勤
法軍菲隊	乙一	八時半	繁秀榮

(註)衣腕健樂賽改至二十六日六時半舉行、

開泰杯足球 秩序抽簽排定

開泰杯乘馬足球賽比賽程序、已由二十一日委員會抽籤排定、並聞有科發、暨南等隊加入競爭、預料該杯賽來較往年更見精彩、茲將比賽程序列後、

二月二十五日 集成—聚英—
二月二十八日 中英—國民—
三月四日 五洲—南洋—
三月七日 科發—暨洋—

兩江女體師 聘定胡正韋 擔任教授

本埠兩江女子體育專門學校、年來整頓教務、擴充設備、不遺餘力、該校茲悉該校本屆添建新宿舍及加闢廣大田徑賽場、均已次第完成、游泳學校閔亦正開始建築、該校全部面積計四十餘畝、擴大之運動場及新校舍為特滬上女體校之巨擘、聞該校

無錫體育界 籌備歡迎白虹隊

後天舉行對抗預選

上海白虹出征隊、今春預定奔赴京、滬各埠旅行、並順道比賽、定於三月二日來錫、本邑體育界得訊後、特由體育協進會籌備歡迎、於廿二日下午、由省教育院、無錫中學、體育聯合會、民眾教育館等各團體推定代表、在公園同庚廳開會、討論招待及比賽辦法、當議決在錫勾留三天、兩天比賽名勝、一天與錫邑健兒比賽、該項比賽地點暫定省教育院體育場、並聞白虹隊方面隊員、計有田[illegible]名將等保護隊到錫、等、及南京選手柳英俊、陳[illegible]鏞、實力頗強、錫中方面、擬定本星期日、召集無錫健兒張景鏐王鴻錦、在省體育場舉行預選、以備與白虹隊對抗云

上海籃球賽 全黑勇戰克七隊 優游亦小勝圖進

上海籃球會、昨賽兩場乙組、(一)優游以卅一對廿一勝圖進、(二)全黑與七隊、因此兩隊勝負均有關錦標得失、故局勢頗見緊張、在上半時中、曾打成一度平手、以後全黑努力造前、比數時相差自十八對八、七隊漸見擴展、追至廿對廿二、僅一球之差、無奈全黑繼本加厲以卅二對二十二之比數取勝、兩戰成績如左、

西聯足球 裁判員已派定

星期六(二十四日)
萬島甲級賽 西捕對東聯 — [illegible] 國 李諾斯
◆……中國甲級賽 [illegible]……
甲組聯賽 [illegible] 對 法 商 華 球 賽 [illegible]
友誼比賽 [illegible] 對 RAMC 中 國 [illegible]
[illegible]

星期日(二十五日)
萬島杯決賽 東華對 [illegible] 中 國 馬 [illegible]
◆……[illegible]……
字林杯決賽 [illegible] 太 對 [illegible] 牙 [illegible]
◆……[illegible]……
甲組聯賽 [illegible] 對 [illegible] 克 斯 [illegible] 舒 [illegible]
幼級杯賽 [illegible] 對 [illegible] 虹 口 一 陳 吉 祥
乙組聯賽 [illegible] 對 [illegible] 斯 [illegible] 馬 律 師

美法職業網球 法國敗績

[illegible]、英美各國之職業網球比賽、前會…[illegible]

寰球中國學生會新訊

[illegible]

天蟾電料行開幕

[illegible]

閘北恒大米行倒閉

閘北新聞處西長安路口恒大行…[illegible]

滬平客車完成後 路局招待各界參觀

臥餐客車共十輛

定廿五晚首次開平

京滬滬杭甬鐵路新造滬平通車客車一列已竣工、前日駛赴閘口試車返滬後、昨晨十時、在北站招待各界參觀、定二十五日晚開始行駛、茲誌詳情如下、

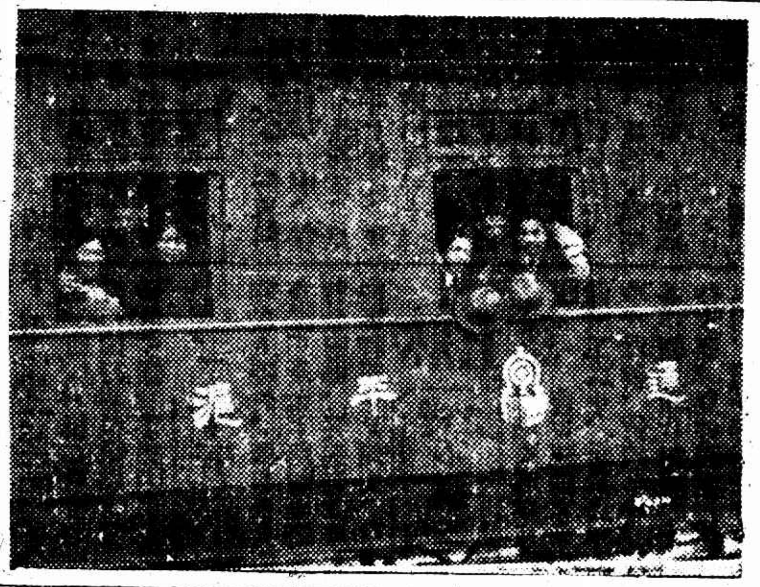

車輛內容

京滬滬杭甬路以平聯運旅客列車、因行駛路程較長、閱時較久、為免旅客行旅勞疲計、故設備甚為舒適、計有下列數特點、(一)車輛雖係木製、但外觀之美、與藍鋼車無異、所有車箱外之標識、均用一種光亮之金屬製成、頗為奪目、(二)頭等臥車計隔分房間八間、每間有鋪位二、一為上鋪、一為下鋪、日間可將下鋪改成座位、另客廳車內、附有房間三間、設備相同、客廳內、則有極舒之旋轉式座椅、尤為旅客所歡迎、每一鋪位、有掛衣鈎及貯物網、旅客如有零星物件、可放入網內、以免散失、(三)二等臥車每輛有房間七間、除一間僅有上下鋪各一外、其餘每間有鋪位四、白晝亦能將上鋪摺疊、不致妨礙乘座、鋪位均用皮製、內有彈簧、異常柔軟、(三)餐車及臥車內、除通常所有之大玻璃窗外、有上設小窗者、隨時可以啓閉、無論冬夏、均有充足之新鮮空氣、足資調劑、且流通空氣之內、煙塵極為稀少、頗合旅途衛生、(四)全部列車均裝有暖氣設備、臥車房間內、且有暖氣調節器、可隨時增減溫度、夏天則各房間均設風扇、無悶熱之虞、(五)每一臥鋪均裝置宜於旅客閱看書報之電燈、廁所之外、均設有光亮之燈、出入利便、各車旅客上下之處、亦有燈光、非特上下無傾跌之虞、且車之等級、夜間亦易辨認、三等車內全車有電燈十盞、亦頗明亮、(六)頭等餐車內、一部份為廚房、一部份為食堂、廚房內備有冰箱、食堂內則設大餐桌六、每桌可容四人、小餐桌六、每桌可容二人、合計可容三十六人、同時進餐、地位頗寬敞、

定期行駛

自去年十月間首都鐵路輪渡開行後、滬平聯運通車實行後、規定津浦路備車五列、北寧路備車一列、京滬路備車一列、總計七列、即成三〇一次及三〇二次車、每日上海北平對開一次、京滬路應備之客車一列、尚缺少客廳車一輛餐車一輛及二等臥車二輛、暫緩加入、臨時向津浦路借用、一面由吳淞機廠趕工製造、今工竣試車良好後、決定本月二十五日晚十二時正由滬掛滬平車第三〇二次開始行駛、

改造費用

記者晤總務處長吳衡、車務處長蕭衛國、據稱京滬路滬平聯運通車一列共十輛、係由吳淞機廠改造、共費國幣二十餘萬元、如係新造、則每輛之造費須五萬餘元、今決定二十四日晚起始行駛、前暫借之一列車、歸還津浦路局、再擬由吳淞機廠再行改造滬平通車客車一列云、

滙兌明銀均長 標金仍見下游 結果降六元二角

昨日金市、趨勢盤覆、日間進九百四十元關、前市甚平、後市盤旋、其間範圍有限、全日最大價三十八元六角、最小價三十三元八角、計三十五元二角、雙方仍無多量買賣、迨結果較前午跌六元二角、[illegible]、[illegible]計四十二元四角、忽以銀市回漲、紐約[illegible]

[illegible]

四月期標金		
開盤	九四二	九四二〇〇
最高價	九四三八	九四三八〇〇
最低價	九三八	九三三八〇
收盤	九四二	九三五七〇

◎海外金電

英倫金塊六磅六先五辨 升十二辨

大阪行兌出市平 每兩 九十九元 九十三元

大條長一二五 英對美漲二分

◎倫敦 十二日電訊、今日倫敦大條收盤續見平長、近期二十便士七五、遠期二十便士五六二五、較前……[illegible]

(又電)今日下午二時、倫敦對紐約匯價開五元零九分、比昨長起二分

◎倫敦 十二日路透社電、今日午後二時倫敦對紐約匯價如下、英金一鎊合美金五元零九分二五、美金一元合英金三先令十一便士七二八

◎紐約二十二日路透社電、紐約銀市今日停、

上海外滙 掛牌英平美長 內盤均鬆

昨銀市及滙兌均已回鬆、至本埠外滙掛牌、英平美長、英金一鎊合…[illegible]

拆息仍掛白借

輔幣江南漲廣東跌 銅元跌五百文

拆息、昨仍掛白借、滙劃入倉二十萬元、各銀行收解共有[illegible]萬元、鈔票出入仍[illegible]…

銀洋錢市

拆息	白借
[illegible]	[illegible]

中央銀行市價

(午市價例須元為標開市)

[illegible]

交通銀行報告

[illegible]

債市疊見新高價 僅裁兵反見軋多

二月份最後一日已見軋空

昨二十二日、華商證券交易所、因係二月份期貨最後一日、市上空頭仍甚多、且截上午收盤、各[illegible]…

美國期貨銀價

[illegible]

粉麥仍跌 美麥成交兩船

◎麵粉 昨日芝加哥麥電、各月計小四分、坎拿大麥電、各月計小[illegible]…

棉市始堅終疲

昨(廿二日)紐約棉市、始以利物浦市況良好及外商買進而堅、但後以多頭了結而跌、計各月期棉市…

紗市無甚特色

昨(廿二日)紗市初以棉市續漲、市場人心內之激品、[illegible]…

證券(華商交易所)

[illegible]

九種債券 定期抽籤

財政部發行之四庫券、十七年六釐債、十七年善後公債、國民政府軍需公債、十七年金融長期公債、十七年金融短期公債、十八年賑災公債、十九年關稅公債等九種、均定三月十日上午十時在本埠香港路銀行公會舉行抽籤還本、所有中籤票券、並定三月三十日起、由各地中央、中國、交通三銀行開始付款、

◎米市

[illegible]

招商局 船期廣告

江新快輪 准於二月廿五日星期日夜開往漢口沿途各埠均靠 ▲本輪電話八二二六〇

江安快輪 准於二月念六日星期一晚開往漢口沿途各埠均靠

新江天快輪 准於二月廿四日星期六下午五時開往青島天津 ▲本輪電話八三三六五

海晏快輪 准於二月廿四日起碇

遇順快輪 准於二月廿五日星期日上午十時開往厦門汕頭廣州